



*LIETUVOS
SPORTO
UNIVERSITETAS*

LIETUVOS SPORTO
UNIVERSITETO
VEIKLA _____

**2016
METAIS**

LIETUVOS SPORTO UNIVERSITETO
VEIKLA 2016 METAIS

Rektoriaus Aivaro Ratkevičiaus
ataskaita

TURINYS

VALDYMO TOBULINIMAS	5
Struktūra	6
Strateginis valdymas ir kokybės užtikrinimas	7
STUDIJŲ KOKYBĖ IR KOMPETENCIJŲ PLĖTOTĖ	8
Studentai	9
Priėmimas	10
Paskolos	15
Studijų baigimas	16
Studijų kokybės užtikrinimas	17
Kompetencijų plėtotė	18
MOKSLO REZULTATYVUMO DIDINIMAS	21
Strateginės mokslinių tyrimų kryptys ir mokslo grupės	22
Mokslinių tyrimų ir eksperimentinės plėtros finansavimas	23
Publikacijos	25
Konferencijos ir moksliniai renginiai	26
Trečiosios pakopos studijos	28
Kiti pasiekimai mokslo srityje	29
TARPTAUTINĖS PROGRAMOS IR TARPTAUTINIS AKADEMINIS MOBILUMAS	30
Tarptautinis dvišalis bendradarbiavimas	31
Studentų ir personalo mainai	34
Dalyvavimas tarptautiniuose <i>Erasmus+</i> ir <i>Nordplus</i> programų projektuose	37
Narystė tarptautinėse organizacijose	39
Tarptautinių studijų viešinimas	40
Užsienio svečiai ir tarptautiniai renginiai	40
PERSONALO VALDYMAS	43
Pedagoginis personalas	44
Mokslo personalas	47
Administracija ir aptarnaujantis personalas	48
INFRASTRUKTŪROS PLĖTRA	50
FINANSŲ VALDYMAS	53
Pajamos	54
Išlaidos	59
Studentų rėmimas	64
RYŠIAI SU VISUOMENE	65
BIBLIOTEKA IR LEIDYBA	71
Biblioteka	72
Leidyba	78
INFORMACINIŲ TECHNOLOGIJŲ PLĖTRA	80
PROJEKTINĖ VEIKLA	85
KŪNO KULTŪRA IR SPORTAS	89
STUDENTŲ VEIKLA	98
IŠVADOS	104

Įvadas

Lietuvos sporto universitetas (LSU) yra vienintelis Lietuvoje specializuotas universitetas, rengiantis sporto mokslo specialistus. Universitetas savo veiklą vykdo jau daugiau nei 80 metų. Per šiuos metus Universitetas parengė 17 485 aukščiausiosios kvalifikacijos trenerius, reabilitacijos, fizinio ugdymo, rekreacijos ir kt. specialistus, tarp kurių yra daug žymių mokslininkų, pasaulyje garsių trenerių, visuomenės veikėjų, olimpinių žaidynių nugalėtojų, pasaulio ir Europos čempionatų prizininkų. Tarptautiniai ekspertai yra puikiai įvertinę sėkmingas sporto mokslo ir studijų veiklas Universitete, Universiteto gebėjimą savo vykdomuose procesuose taikyti Europos sporto mokslo ir studijų inovacijas. Universitetas toliau sėkmingai plėtoja sporto mokslo ir studijų veiklas, skatina sporto mokslo ir studijų pažangą, aktyvų dialogą su Lietuvos ir užsienio sporto bei studijų institucijomis, yra Lietuvos sporto ir sveikatinimo idėjų sklaidos lyderis. Lietuvos sporto universitetas kviečia visus, norinčius prisijungti prie Universiteto misijos įgyvendinimo, ir yra pasirengęs naujiems sporto mokslo ir studijų tobulinimo iššūkiams.

Universiteto vizija, misija ir vertybės

Vizija

Vienas pirmaujančių sporto, fizinio ugdymo, reabilitacijos, sveikatinimo ir rekreacijos universitetų Europoje.

Misija

Skatinti visuomenės pažangą, būti jai naudingam išskirtiniais tarptautinio lygio sporto mokslo tyrimais bei studijomis.

Vertybės

1. Pagarba išskirtiniam pažinimui, laiduojančiam mokslo ir studijų vienovę, nuolatinės pažangos plėtrą.
2. Visapusiškas naujų idėjų, iniciatyvų, inovacijų, profesionalumo ir lyderiavimo skatinimas.
3. Akademinių paslaugų prieinamumo ir kokybiškumo laidavimas Lietuvos ir užsienio moksleiviams bei studentams, dirbančiąjai ir senjorų bendruomenei, verslo, viešojo sektoriaus institucijoms.
4. Aktyvaus dialogo su nacionaliniais ir užsienio partneriais (klientais) skatinimas.
5. Tarpusavio pagarba, tolerancija, kompetencija ir pasitikėjimu grįstas komandos darbas.
6. Pagarbos sveikam gyvenimo būdui ir olimpinėms idėjoms skatinimas, ugdymas ir rodymas.
7. Pilietiškumo ir patriotizmo skatinimas, atsiribojant nuo bet kokios politinės ideologijos.

Rektorius dr. Aivaras Ratkevičius



Valdymo tobulinimas

Struktūra

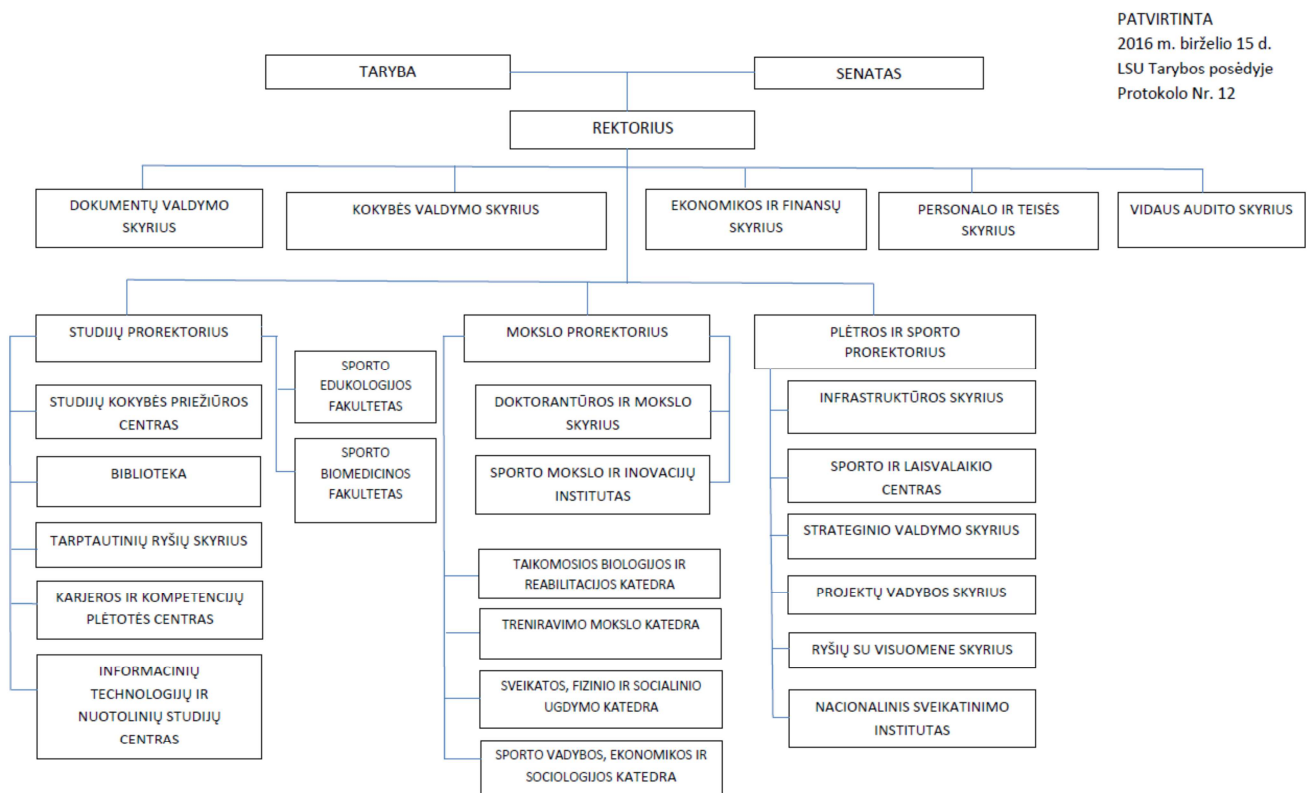

1 pav. Lietuvos sporto universiteto struktūra

Strateginis valdymas ir kokybės užtikrinimas

Pagrindinis kokybės valdymui iškeltas uždavinys 2016 metais buvo Universiteto misijos bei strategijos įgyvendinimo procesų susiejimas su kasdiene darbuotojų veikla.

Vadovaujantis Harvardo, Kembridžo, Jeilio ir kitų aukštai vertinamų užsienio universitetų patirtimi, buvo tobulinama mokslininkų ir dėstytojų veiklos planavimo ir analizės sistema, ją perkeliant į elektroninę erdvę ir sukuriant integruotą sisteminį požiūrį, kuris pasireiškia tuo, kad skirtingi Universiteto padaliniai teikia ataskaitai reikalingus duomenis vienoje visą Universitetą jungiančioje informacinėje sistemoje.

Pagal atnaujintą ataskaitų teikimo sistemą, mokslininkams ir dėstytojams parengtos naujos ataskaitos pildymo instrukcijos, teikiama nuolatinė pagalba įgyvendinant šias instrukcijas. Siekiant suteikti padalinių vadovams kompetencijas, reikalingas metiniams pokalbiams vykdyti, parengtos specialios rekomendacijos šiems pokalbiams, organizuoti susitikimai, kurių tikslas buvo aptarti gerąją praktiką bei spręsti kilusias problemas.

Didinant Universiteto akademinio personalo žinomumą ir skaidrumą, Universiteto internetinėje svetainėje atnaujinti gyvenimo aprašymai lietuvių (<http://www.lsu.lt/mokslas/lisu-mokslininkai>) ir anglų (<http://www.lsu.lt/en/research/researcher>) kalbomis. Ši viešai prieinama informacija yra naudinga Universiteto studentams bei užsienio mokslininkams, norintiems daugiau sužinoti apie LSU mokslininkus ir dėstytojus.

Integruotos veiklos plėtros strategijos (toliau – IVPS) 2012–2017 m. stebėseną ir analizę parodė, jog Universiteto strategija numato tik bendras veiklos gaires, kurias gali lemti sunkiai prognozuojami veiksniai, tokie kaip Lietuvos aukštojo mokslo politikos pasikeitimas. LSU IVPS turi būti nuolat stebima, ar ji atitinka aktualius Universiteto poreikius. Pasibaigus 2012–2017 m. LSU IVPS, Universiteto bendruomenės laukia naujas uždavinys – sukurti naują LSU IVPS ateinantiems penkeriems metams. Bus svarbu numatyti pagrindines LSU vykdomų veiklų kryptis, kad jos derėtų su nauja Lietuvos švietimo ir mokslo politika.



Studijų kokybė ir kompetencijų plėtotė

Studentai

2016 m. spalio 1 d. Lietuvos sporto universitete studijavo 1768 pirmosios ir antrosios studijų pakopos studentai, iš jų nuolatinė forma – 1626, iššęstinė – 142.

1 lentelė. I ir II pakopos studentų skaičiaus pokytis pagal studijų formas 2005–2016 m.

Studijų forma	Metai											
	2005	2006	2007	2008	2009	2010	2011	2012	2013	2014	2015	2016
Nuolatinė	–	–	–	–	641	1073	1330	1595	1534	1661	1736	1626
Iššęstinė	–	–	–	–	225	287	349	394	399	347	234	142
Dieninė	1938	1800	1736	1632	1139	687	337	–	–	–	–	–
Neakivaizdinė	669	714	739	785	558	370	236	111	–	–	–	–
Vakarinė	53	18	–	–	–	–	–	–	–	–	–	–
Iš viso	2660	2532	2475	2417	2563	2417	2252	2100	1933	2008	1970	1768

2 lentelė. I ir II pakopos studentų skaičiaus pokytis pagal studijų formas ir fakultetus 2005–2016 m.

Studijų forma	Fakultetas	Metai											
		2005	2006	2007	2008	2009	2010	2011	2012	2013	2014	2015	2016
Nuolatinė	Sporto biomedicinos	–	–	–	–	230	389	473	889	950	1105	1238	1181
	Sporto edukologijos	–	–	–	–	411	684	857	706	584	556	498	445
	Iš viso	–	–	–	–	641	1073	1330	1595	1534	1661	1736	1626
Iššęstinė	Sporto biomedicinos	–	–	–	–	47	64	85	143	178	157	117	83
	Sporto edukologijos	–	–	–	–	178	223	264	251	221	190	117	59
	Iš viso	–	–	–	–	225	287	349	394	399	347	234	142
Dieninė	Rekreacijos ir sporto vadybos	–	221	237	259	–	–	–	–	–	–	–	–
	Turizmo ir sporto vadybos	897	–	–	–	–	–	–	–	–	–	–	–
	Sporto biomedicinos	549	501	480	458	311	186	94	–	–	–	–	–
	Sporto edukologijos	492	1078	1019	915	828	501	243	–	–	–	–	–
	Iš viso	1938	1800	1736	1632	1139	687	337	–	–	–	–	–
Neakivaizdinė	Rekreacijos ir sporto vadybos	–	196	237	248	–	–	–	–	–	–	–	–
	Turizmo ir sporto vadybos	266	–	–	–	–	–	–	–	–	–	–	–
	Sporto biomedicinos	85	89	113	132	94	50	34	37	–	–	–	–
	Sporto edukologijos	318	429	389	405	464	320	202	74	–	–	–	–
	Iš viso	669	714	739	785	558	370	236	111	–	–	–	–

lentelės tęsinys kitame puslapyje

lentelės tęsinys

Vakarinė	Rekreacijos ir sporto vadybos	–	14	–	–	–	–	–	–	–	–	–	–
	Turizmo ir sporto vadybos	30	–	–	–	–	–	–	–	–	–	–	–
	Sporto biomedicinos	–	–	–	–	–	–	–	–	–	–	–	–
	Sporto edukologijos	23	4	–	–	–	–	–	–	–	–	–	–
	Iš viso	53	18	–	–	–	–	–	–	–	–	–	–
Iš viso		2660	2532	2475	2417	2563	2417	2252	2100	1933	2008	1970	1768

Palyginti su 2015 m., 2016 m. bendras studentų skaičius sumažėjo 10,25 proc.

2016 m. Sporto edukologijos fakultete studijavo 504, Sporto biomedicinos fakultete – 1264 studentai.

Valstybės finansuojamose vietose mokėsi 522 studentai (29,25 proc.), mokamose – 1246 (70,75 proc.). Didžiąją mokančių už studijas studentų dalį sudarė pirmosios pakopos studentai (1149 asmenys).

2016 m. spalio 1 d. duomenimis, dėl įvairių priežasčių buvo išbraukta 254 studentai.

3 lentelė. I ir II pakopos studentų skaičius pagal studijų finansavimo būdą 2016 m.

Studijos	Bendras studentų skaičius	Pilnai valstybės finansuojamų studentų skaičius	Savo lėšomis studijuojančių studentų skaičius
I pakopa	1545	396	1149
II pakopa	223	126	97

Palyginti su 2015 m., 2016 m. į magistrantūros studijas priimta beveik dvigubai daugiau užsienio studentų.

4 lentelė. I ir II pakopos užsienio studentų skaičius 2013–2016 m.

Studijos	Metai			
	2013	2014	2015	2016
I pakopa	8	3	7	8
II pakopa	0	0	5	9

Priėmimas

2016 m. priimta studentų į 15 studijų programų: 7 pirmosios ir 8 antrosios studijų pakopos programos. Iš viso priimta 482 studentai: 476 – į nuolatinės studijas, 6 – į iššestines.

5 lentelė. 2016 m. priėmimo į I ir II pakopos studijas suvestinė pagal studijų formą

Nuolatinės studijos		Iššestinės studijos		Iš viso
I pakopa	II pakopa	I pakopa	II pakopa	
387	89	–	6	482

6 lentelė. 2016 m. priėmimo į I ir II pakopos studijas suvestinė pagal studijų programas

Studijų programa		Nuolatinės studijos			Iššęstinės studijos		
		I pakopa	II pakopa	Iš viso	I pakopa	II pakopa	Iš viso
Sporto edukologijos fakultetas	Kūno kultūra	–	8	8	–	–	–
	Fizinis ugdymas ir sportas	40	–	40	–	–	–
	Edukologija	–	10	10	–	–	–
	Sporto industrijos	17	–	17	–	–	–
	Turizmo ir sporto vadyba	–	16	16	–	–	–
	Sportinė rekreacija ir turizmas	16	–	16	–	–	–
	Fizinis aktyvumas ir sveika gyvensena	13	–	13	–	–	–
	Sportinės veiklos analizė	–	3	3	–	–	–
	Iš viso	86	37	123	–	–	–
Sporto biomedicinos fakultetas	Kineziterapija	111	33	144	–	6	6
	Fizinis aktyvumas ir visuomenės sveikata	17	3	20	–	–	–
	Treniravimo sistemos	173	11	184	–	–	–
	Sporto fiziologija ir genetika	–	5	5	–	–	–
	Iš viso	301	52	353	–	–	–
Iš viso		387	89	476	–	6	6

7 lentelė. Priimtųjų į I ir II pakopos studijas skaičiaus pokytis 2006–2016 m.

Studijos	Metai										
	2006	2007	2008	2009	2010	2011	2012	2013	2014	2015	2016
I pakopa	573	619	571	705	468	478	478	417	434	480	387
II pakopa	163	154	150	154	127	102	112	146	117	110	95
Iš viso	736	773	721	859	595	580	590	563	551	589	482

Priėmimas į pirmosios pakopos studijas

2016 m. į pirmosios pakopos studijas priimta 387 studentai, t. y. 19,37 proc. mažiau nei 2015 m. (2015 m. priimta 480 studentų).

Lyginant priėmimą pagal studijų programas, 2016 m. į pirmosios pakopos studijų programą *Fizinis ugdymas ir sportas* priimta vienu studentu daugiau nei pernai, tačiau į visas kitas studijų programas priėmimas mažėjo.

8 lentelė. Priimtųjų į I pakopos studijas skaičiaus pokytis 2015–2016 m.

Studijų programa		Nuolatinės studijos	
		2015 m.	2016 m.
Sporto edukologijos fakultetas	Fizinis ugdymas ir sportas	39	40
	Sporto industrijos	18	17
	Sportinė rekreacija ir turizmas	33	16
	Fizinis aktyvumas ir sveika gyvensena	34	13
	Iš viso	124	86
Sporto biomedicinos fakultetas	Kineziterapija	142	111
	Fizinis aktyvumas ir visuomenės sveikata	37	17
	Taikomoji fizinė veikla	–	–
	Treniravimo sistemos	177	173
	Iš viso	356	301
Iš viso		480	387

2016 m. bendrojo priėmimo konkurse, kurį vykdė Lietuvos aukštųjų mokyklų asociacija bendrajam priėmimui organizuoti (LAMA BPO), dalyvavo mažiau stojančiųjų nei 2015 m. (2016 m. – 30 931; 2015 m. – 32 568 asmenys). Mažėjo ir bendras stojančiųjų į Lietuvos sporto universitetą skaičius: 2016 m. pateikta 2 357 pageidavimai (2015 m. – 3 434, 2014 m. – 5 528), kuriuose nurodyta LSU studijų programa. Mažėjo asmenų, pasirinkusių LSU studijų programas 1–2 pageidavimu, skaičius. Pagrindinio priėmimo pirmojo etapo metu pateikta 1 971 pageidavimas, antrojo etapo metu – 386.

9 lentelė. Pageidavimų skirstinys 2007–2016 m. (per visus priėmimo etapus)

Metai	1–12 pageidavimai	1–2 pageidavimai	3–6 pageidavimai
2007	5403	1882	1892
2008	5271	1503	1827
2009	7494	2203	2865
2010	8876	2843	3636
2011	5483	1772	2198
2012	5265	1731	2211
2013	6042	2013	2489
2014	5528	1786	2350
2015	3434	1277	1634
2016	2357*	892	1108

*2016 metais į prašymą buvo galima įtraukti iki 9 pageidavimų.

Studijas Lietuvos sporto universitete rinkosi abiturientai iš visų Lietuvos regionų, tačiau, kaip ir 2015 m., daugiausia priimtųjų – iš Kauno miesto ir rajono. Tai bendra tendencija Lietuvoje, kad didmiesčiuose ar jų apskrityse vidurines mokyklas ar gimnazijas baigę moksleiviai yra linkę studijuoti savo apskričių universitetuose.

10 lentelė. Informacija apie priėmimą į Universitetą 2016 m. bendrojo priėmimo metu

Studijų programa, nuolatinė forma	Priimta iš viso	Priimta		Kviečiamųjų konkursiniai balai			
		vf	m	Pirmojo	Paskutiniojo	Pirmojo	Paskutiniojo
				vf	vf	m	m
Fizinis ugdymas ir sportas	40	11	29	8,46	5,92	6,88	2,1
Treniravimo sistemos	173	68	105	8,2	5,58	6,74	2,06
Sporto industrijos	17	–	17	–	–	6,12	2,06
Sportinė rekreacija ir turizmas	16	4	12	9,36	6,5	4,62	2,01
Kineziterapija	111	–	111	–	–	8,34	2
Fizinis aktyvumas ir visuomenės sveikata	17	–	17	–	–	5,94	2,1
Fizinis aktyvumas ir sveika gyvensena	13	5	8	8,72	6,02	5,28	3,01
Taikomoji fizinė veikla (NL)	–	–	–	–	–	–	–

vf – valstybės finansuojama vieta, m – mokama vieta.

11 lentelė. Studentų priėmimo į I pakopos studijas skaičiaus pokytis pagal finansavimą 2006–2016 m.

Studijų forma		Metai											
		2005	2006	2007	2008	2009	2010	2011	2012	2013	2014	2015	2016
Dieninė	vf	208	202	194	356	–	–	–	–	–	–	–	–
	dvf	228	207	258	–	–	–	–	–	–	–	–	–
	m	5	1	4	48	–	–	–	–	–	–	–	–
Iš viso		441	410	456	404	–	–	–	–	–	–	–	–
Neakivaizdinė	vf	–	–	–	–	–	–	–	–	–	–	–	–
	m	158	163	160	166	–	–	–	–	–	–	–	–
	Iš viso	158	163	160	166	–	–	–	–	–	–	–	–
Nuolatinė	vf	–	–	–	–	122	59	64	51	94	89	102	88
	m	–	–	–	–	405	330	328	346	285	345	378	299
	Iš viso	–	–	–	–	527	389	392	397	379	434	480	387
Ištęstinė	vf	–	–	–	–	19	5	8	6	3	–	–	–
	m	–	–	–	–	159	74	78	75	35	–	–	–
	Iš viso	–	–	–	–	178	79	86	81	38	434	–	–
Iš viso		599	573	616	570	705	468	478	478	417	434	480	387

vf – valstybės finansuojama vieta, dvf – iš dalies valstybės finansuojama vieta, m – mokama vieta.

Priėmimas į LSU pirmosios pakopos studijų programų pirmąjį kursą buvo vykdomas vadovaujantis LR Mokslo ir studijų įstatymo 70 straipsnio nuostatomis. Valstybės finansuojamos studijų vietos teko šalies mastu geriausiai vidurinio ugdymo programą baigusiems abiturientams. 2016 m. LSU į valstybės finansuojamas vietas priimta 88 studentai, į mokamas – 299.

Priėmimas į antrosios pakopos studijas

2016 m. valstybės finansuojamų antrosios pakopos vietų skaičių pagal mokslo ir (arba) studijų kryptis įsakymu patvirtino Lietuvos Respublikos švietimo ir mokslo ministras (2016 m. birželio 1 d. įsakymas Nr. V-504). Lietuvos sporto universitetui buvo skirtos 54 valstybės finansuojamos vietos.

Į LSU antrosios pakopos studijas 2016 m. priimta 95 studentai, iš jų 89 – į nuolatinės, 6 – į ištęstinės studijas. Į nuolatinės formos studijų programas priimta 54 valstybės finansuojami studentai ir 35 studentai, studijuojantys savo lėšomis. Į ištęstinės formos studijas priimti 6 studentai, studijuojantys savo lėšomis.

12 lentelė. 2016 m. priėmimo į II pakopos studijas rezultatai

Studijų programa		Priimta studentų (vf, m)
Nuolatinės studijos	Edukologija	10
	Sportinės veiklos analizė	3
	Kūno kultūra	8
	Treniravimo sistemos	11
	Turizmo ir sporto vadyba	16
	Sporto fiziologija ir genetika	5
	Fizinis aktyvumas ir visuomenės sveikata	3
	Taikomoji fizinė veikla	–
	Kineziterapija	33
	Iš viso	89
Ištęstinės studijos	Kineziterapija	6
Iš viso		95

2016 m. didžiausias konkursas buvo į šias antrosios pakopos studijų programas: *Edukologija* (6,25 pageidavimo į vieną vietą), *Kineziterapija* (5,89 pageidavimo į vieną vietą) ir *Treniravimo sistemos* (5,38 pageidavimo į vieną vietą). Mažesnis konkursas buvo į studijų programas *Sporto fiziologija ir genetika* (4,75 pageidavimo į vieną vietą) bei *Turizmo ir sporto vadyba* (4,64 pageidavimo į vieną vietą).

13 lentelė. Informacija apie priėmimą į II pakopos nuolatines studijas 2016 m.

Studijų programa	Forma	Priimta studentų (vf, m)	Pageidavimų skaičius (vf, m)	Konkursas	Kviečiamųjų konkursiniai balai			
					Pirmojo etapo	Paskutiniojo etapo	Pirmojo etapo	Paskutiniojo etapo
					vf	vf	m	m
<i>Sporto edukologijos fakultetas</i>								
Edukologija	NL vf	8	50	6,25	10,68	7,42	–	–
	NL m	2	6	3	–	–	7,09	7
Sportinės veiklos analizė	NL vf	3	8	2,66	9,42	8,76	–	–
	NL m	–	1	–	–	–	–	–
Treniravimo sistemos	NL vf	8	43	5,38	10,48	9,13	–	–
	NL m	3	5	1,67	–	–	9,09	8,1
Kūno kultūra	NL vf	8	30	3,75	9,1	8,42	–	–
	NL m	–	2	–	–	–	–	–
Turizmo ir sporto vadyba	NL vf	11	51	4,64	9,28	7,87	–	–
	NL m	5	11	2,2	–	–	7,42	6,05
<i>Sporto biomedicinos fakultetas</i>								
Kineziterapija	NL vf	9	53	5,89	10,01	9,19	–	–
	NL m	24	25	1,04	–	–	9,13	7,29
Fizinis aktyvumas ir visuomenės sveikata	NL vf	3	11	3,67	9,75	9,06	–	–
	NL m	–	–	–	–	–	–	–
Taikomoji fizinė veikla	NL vf	–	–	–	–	–	–	–
	NL m	–	1	–	–	–	–	–
Sporto fiziologija ir genetika	NL vf	4	19	4,75	10,17	9,46	–	–
	NL m	1	3	3	–	–	7,68	7,68

14 lentelė. Informacija apie priėmimą į II pakopos iššęstines studijas 2016 m.

Studijų programa		Priimta studentų (m)	Pageidavimų skaičius (m)	Konkursas	Kviečiamųjų konkursiniai balai	
					Pirmojo	Paskutiniojo
Sporto biomedicinos fakultetas	Kineziterapija (m)	6	7	1,17	9,43	7,54

2016 m. surengtas papildomas priėmimas į šias antrosios pakopos studijų programas: *Edukologija*, *Turizmo ir sporto vadyba*, *Kineziterapija*, *Treniravimo sistemos*, *Sporto fiziologija ir genetika*.

2016 m. vykdytas priėmimas į antrosios pakopos *Kineziterapijos* studijų programoje numatytas papildomas išlyginamąsias studijas. Į šias studijas priimta 18 asmenų, baigusių neuniversitetinę studijų programą bei įgijusių reabilitacijos bakalauro profesinį kvalifikacinį laipsnį ir kineziterapeuto profesinę kvalifikaciją.

Didžiąją dalį stojančiųjų į antrosios pakopos studijas sudarė LSU absolventai.

Paskolos

2016 m. Valstybinis studijų fondas LSU studentams paskolas skyrė du kartus – pavasarį ir rudenį. Paskolos buvo skiriamos pagal Lietuvos Respublikos Vyriausybės 2009 m. gegužės 27 d. nutarimu patvirtintą naują Valstybės paskolų ir valstybės remiamų paskolų studentams suteikimo, administravimo ir grąžinimo aprašą. Valstybės paskolos teikiamos iš valstybės lėšų, o valstybės remiamos paskolos – iš kredito įstaigų lėšų.

15 lentelė. I ir II pakopos studentų, kuriems Valstybinis studijų fondas suteikė paskolas gyvenimo išlaidoms, skaičiaus pokytis pagal fakultetus

Fakultetas	Pakopa	Metai					
		2011	2012	2013	2014	2015	2016
Sporto edukologijos	I	23	14	11	9	7	5
	II	1	4	2	11	–	–
Sporto biomedicinos	I	9	19	21	18	19	18
	II	1	1	2	–	–	1
Iš viso		34	38	36	38	26	24

16 lentelė. I ir II pakopos studentų, kuriems Valstybinis studijų fondas suteikė paskolas studijų įmokoms, skaičiaus pokytis pagal fakultetus

Fakultetas	Pakopa	Metai					
		2011	2012	2013	2014	2015	2016
Sporto edukologijos	I	2	1	–	–	–	–
	II	–	–	–	–	–	–
Sporto biomedicinos	I	1	–	–	–	–	–
	II	–	–	–	–	–	–
Iš viso		3	1	–	–	–	–

17 lentelė. I ir II pakopos studentų, kuriems Valstybinis studijų fondas suteikė paskolas studijų kainai sumokėti, skaičiaus pokytis pagal fakultetus

Fakultetas	Pakopa	Metai				
		2012	2013	2014	2015	2016
Sporto edukologijos	I	49	40	46	40	42
	II	–	1	12	1	1
Sporto biomedicinos	I	72	80	119	133	139
	II	–	3	4	6	3
Iš viso		121	124	181	180	185

Iš viso paskolų skirta 209 studentams: 24 – gyvenimo išlaidoms, 185 – studijų kainai sumokėti.

Studijų baigimas

2015–2016 mokslo metais sėkmingai apgynė baigiamuosius darbus ar išlaikė baigiamuosius egzaminus 307 pirmosios pakopos bei 104 antrosios pakopos studentai. Jiems išduoti Lietuvos sporto universiteto diplomai. Tačiau pasitaikė ir tokių atvejų, kai studentams nepavyko sėkmingai baigti studijų. Dažniausia išbraukimo iš studentų sąrašų priežastis – finansinių įsipareigojimų nevykdymas ir nepažangumas.

18 lentelė. Absolventų skaičiaus kaita 2010–2016 m.

Studijos	Metai						
	2010	2011	2012	2013	2014	2015	2016
I pakopa	425	440	398	493	306	367	307
II pakopa	99	99	125	77	84	120	104
Iš viso	524	539	523	570	390	487	411

Diplomai su pagyrimu 2016 m. išduoti 5 pirmosios ir 5 antrosios pakopos studijų programų studentams.

19 lentelė. 2012–2016 m. išduotų diplomų skaičius pagal fakultetus

Fakultetas		Išduota diplomų	I pakopos studijų	I pakopos studijų su pagyrimu	II pakopos studijų	II pakopos studijų su pagyrimu
2016 m.	Sporto biomedicinos	239	186	4	53	2
	Sporto edukologijos	172	121	1	51	3
	Iš viso	411	307	5	104	5
2015 m.	Sporto biomedicinos	250	180	3	70	4
	Sporto edukologijos	237	187	5	50	6
	Iš viso	487	367	8	120	10
2014 m.	Sporto biomedicinos	198	150	3	48	6
	Sporto edukologijos	192	156	1	36	8
	Iš viso	390	306	4	84	14
2013 m.	Sporto biomedicinos	302	259	6	43	4
	Sporto edukologijos	268	235	3	33	5
	Iš viso	570	494	9	76	9
2012 m.	Sporto biomedicinos	285	206	4	79	9
	Sporto edukologijos	238	192	6	46	1
	Iš viso	523	398	10	125	10

Tikslinis finansavimas

Remiantis 2011 m. gruodžio 20 d. švietimo ir mokslo ministro patvirtintu tikslinio finansavimo tvarkos aprašu Nr. V-2487 (pakeitimai 2015 m. sausio 20 d. Nr. V-34), 2016 m. pateikta 20 paraiškų tiksliniam finansavimui gauti. 2016 m. tikslinio finansavimo vietų Lietuvos sporto universitetui neskirta. 2015 m. buvo skirta 12 tikslinio finansavimo vietų.

Studijų kokybės užtikrinimas

2016 m. Universitete buvo toliau plėtojami šie vidinę studijų kokybę užtikrinantys procesai ir priemonės: tvirtinamos, stebimos ir vertinamos studijų programos bei suteikiamos kvalifikacijos, studijų vertinimo ir įskaitymo, studijų išteklių bei paramos studentams užtikrinimo, mokymosi visą gyvenimą, kompetencijų pripažinimo, karjeros stebėsenos, studentų konsultavimo sistemos ir kt.

2016 m. pavasario semestre atliktos studentų bei dėstytojų apklausos. Apklausa rengta vadovaujantis 2012 m. gegužės 31 d. Senato posėdyje patvirtinta „Studentų požiūris į studijų kokybę organizavimo ir vertinimo tvarka“. Apklauso rezultatai aptarti fakultetų studijų kokybės priežiūros komitetuose.

2016 m. vykdytas priėmimas į tarptautinę jungtinę antrosios pakopos studijų programą *International Master of Sport Performance Analysis (IMPAS)*. Užsienio studentai, studijuojantys šią studijų programą ir atvykę semestru į Lietuvos sporto universitetą, teigiamai atsiliepė apie studijas mūsų Universitete.

2016 m. buvo plėtojamos studijų organizavimo ir kokybės užtikrinimo sistemos, parengta norminių dokumentų, susijusių su studijomis. Studentams organizuoti seminarai, kurių metu pristatytos naujos tvarkos, gilinamasi į studentų pateiktas pastabas ir komentarus, diskutuojama dėl tolesnių studijų kokybės gerinimo veiksmy.

Studijų programų išorinis vertinimas

2016 m. Studijų kokybės priežiūros centras organizavo dviejų Lietuvos sporto universiteto studijų programų vertinimą ir akreditavimą. 2016 m. tarptautinių ekspertų įvertintos ir akredituotos šios studijų programos:

- pirmosios pakopos studijų programa *Sporto industrijos* akredituota 6 metams (2016 m. rugpjūčio 19 d. ekspertinio vertinimo išvados Nr. SV4-195);
- antrosios pakopos studijų programa *Turizmo ir sporto vadyba* akredituota 6 metams (2016 m. rugpjūčio 19 d. ekspertinio vertinimo išvados Nr. SV4-196).

2016 m. buvo rengiami pirmosios pakopos studijų programos *Sporto industrijos* ir antrosios pakopos studijų programos *Turizmo ir sporto vadyba* savianalizės tekstai lietuvių ir anglų kalbomis.

Senato studijų komisija

2016 m. bent kartą per mėnesį rengti Senato mokslo ir studijų komisijos posėdžiai, kurių metu svarstyti Universiteto padalinių, rektoriaus įsakymu ar potvarkiais sudarytų darbo grupių parengtų dokumentų, susijusių su studijomis, projektai, studijas reglamentuojančių norminių dokumentų tikslinimo klausimai, svarstyti tobulinamų studijų programų aprašai, priėmimo į pirmosios ir antrosios pakopų studijas klausimai bei dokumentai, svarstytos galimybės įvesti specializacijas antrosios pakopos studijų programoms *Treniravimo sistemos* bei *Fizinis aktyvumas ir visuomenės sveikata*.

2016 m. parengti ir patvirtinti šie su studijomis susiję dokumentai:

- Lietuvos sporto universiteto studijų kainų ir įmokų už gyvenimo paslaugas bendrabutyje mažinimo tvarka (patvirtinta 2016 m. vasario 1 d. Senato posėdyje, protokolo Nr. 4).
- Antrosios pakopos baigiamųjų darbų rengimo bei gynimo reglamentas (patvirtinta 2016 m. vasario 1 d. Senato posėdyje, protokolo Nr. 4).
- Laikinoji Lietuvos sporto universiteto Studentų studijų pasiekimų nustatymo, palyginimo ir studentų rotacijos tvarka (patvirtinta 2016 m. lapkričio 24 d. Senato posėdyje, protokolo Nr. 3).
- Pirmosios pakopos baigiamųjų darbų rengimo ir gynimo reglamentas (patvirtinta 2016 m. gruodžio 22 d. Senato posėdyje, protokolo Nr. 5).
- Studentų priėmimo į pirmosios pakopos studijas taisyklės (patvirtinta 2016 m. gruodžio 22 d.

Senato posėdyje, protokolo Nr. 5).

- Studentų priėmimo į antrosios pakopos studijas taisyklės (patvirtinta 2016 m. gruodžio 22 d. Senato posėdyje, protokolo Nr. 5).

Studijų proceso administravimas

2016 m. buvo toliau plėtojami studijų proceso administravimo darbai. Atnaujinta ir naujomis funkcijomis papildyta Universiteto akademinė informacinė sistema – dėstytojai pateikė, o studentai galėjo rinktis baigiamųjų darbų temas. Informacinėje sistemoje studentai galėjo rasti informaciją apie mokesčius už studijas, užsisakyti pažymas, teikti prašymus, pildyti praktikos sutartis, rinktis laisvai pasirenkamus modulius. Studentai taip pat turi galimybę matyti dėstytojų kontaktus, pasitikrinti tvarkaraštį. Stojantiesiems sudaryta galimybė informacinėje sistemoje pateikti stojimo dokumentus, pasirašyti studijų sutartis. Tai palengvina stojimo procedūrą, nes nebūtina atvykti į Universitetą ar notariškai įgalioti kitą asmenį.

Kompetencijų plėtotė

Kursų, mokymų ir seminarų organizavimas yra viena pagrindinių Karjeros ir kompetencijų plėtotės centro (toliau – KKPC) veiklų. KKPC organizuoja seminarus kūno kultūros mokytojams, treneriams, kineziterapeutams, kitiems sveikatos bei sporto srities specialistams. 2016 m. KKPC surengė ar padėjo surengti 98 renginius, kuriuose dalyvavo 3160 klausytojų. 60 seminarų organizuota šešiasdešimtyje Lietuvos savivaldybių, įgyvendinant projektą „Ikimokyklinio bei pradinio ugdymo turinio modernizavimas ir pedagogų kvalifikacijos tobulinimas, įdiegiant fizinio pajėgumo testavimo metodiką“. Šiuose seminaruose dalyvavo 1269 ikimokyklinio ir pradinio ugdymo pedagogai.

2016 metais iš seminarų ir kursų dalyvių surinkta 43 663,60 Eur.

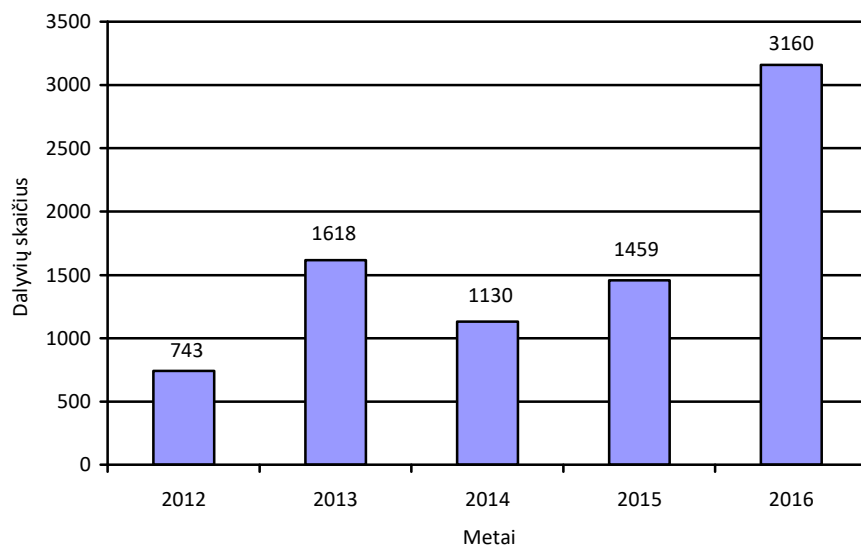

2 pav. 2012–2016 m. KKPC surengtų kursų ir seminarų dalyvių skaičius

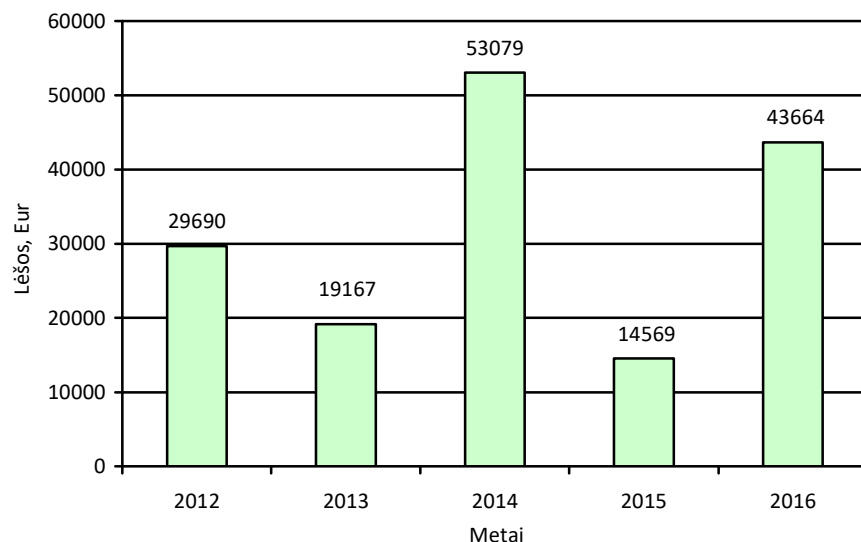

3 pav. 2012–2016 m. už kursus ir seminarus gautos lėšos



2016 m. KKPC surengė ne vieną seminarą studentams. Seminarai buvo įvairūs: nuo specialybės, padedančių gilintis į studijuojamus dalykus, iki bendrų. Taip pat Centras suteikia galimybę studentams neformalioju būdu kelti savo kvalifikaciją savanoriaujant įvairiuose LSU ir kitų organizacijų renginiuose.

LSU ir kitų Kauno aukštųjų mokyklų studentams organizuoti Kinijos kovų menų kursai, kuriuos vedė Pekino sporto universiteto kovos menų magistrantas.

LSU internetiniame tinklalapyje studentai turi galimybę matyti darbo ir praktikos pasiūlymus, susijusius su jų pasirinkta specialybe. LSU internetiniame tinklalapyje nuolat skelbiami nauji, tiesiogiai iš galimų darbavimų gaunami darbo pasiūlymai bei KKPC atliktos absolventų apklausos apie jų įsidarbinimą pabaigus studijas duomenys.

Jau antri metai bendradarbiaujant su socialiniais partneriais bei LSU Sporto ir laisvalaikio centru organizuojamas orientacinis bėgimas „Bėk į karjerą!“ (2016 m. dalyvavo 13 įstaigų ir per 90 moksleivių bei studentų). Po bėgimo vyko diskusija apie LSU absolventų karjeros galimybes.

2016 m. surengti kursai LSU dėstytojams ir administracijos darbuotojams, norintiems patobulinti savo anglų kalbos žinias.

2016 metais optimizuota (patobulinta) kursų *Kūno kultūros ir sporto veiklos leidimui įgyti* programa. Klausytojams suteikta galimybė studijuoti ir atsiskaityti nuotoliniu būdu.

Kita KKPC veikla

LSU Alumnų klubas. KKPC rūpinasi naujų narių registracija, tinklalapiu, padeda organizuoti valdybos posėdžius. Šiuo metu Alumnų klubas vienija 240 narių. 2016 m. suorganizuotas 1966 metų laidos absolventų susitikimas, dalyvauta KTU organizuotame tarptautiniame seminare „Alumni Associations and Their Development Within Universities“. Studentai turi galimybę susitikti su LSU absolventais, kurie dalijasi savo profesine ir gyvenimiška patirtimi (2016 m. vyko susitikimai su K. Kemzūra, B. Aleksandravičiūte, A. Gerve, D. Daly (Giriūnaite)).



Socialiniai partneriai. 2016 m. pasirašytos 22 bendradarbiavimo sutartys su naujais Universiteto partneriais. Socialiniai partneriai nuolat kviečiami dalyvauti Universiteto organizuojamuose renginiuose, prisidėti prie studijų programų tobulinimo, praktikos vykdymo optimizavimo.

Trečiojo amžiaus universitetas (TAU). 2016 m. TAU tęsia savo veiklą. Prašymus studijuoti TAU 2016–2017 m. m. pateikė 128 senjorai. Paskaitas senjorams savanoriškai skaitė LSU dėstytojai ir studentai. Sėkminga Trečiojo amžiaus universiteto veikla džiugina ir įkvepia kurti darbo su pagyvenusiais žmonėmis ateities planus, skatinti jų užimtumą, tobulėjimą.

Vertimų paslaugos. Vertimo darbai vyko kaip buvo planuota. 2016 m. vertimo paslaugoms išleista 3117,78 Eur, išversta per 100 įvairių dokumentų (beveik 110 000 ženklų).

Neformaliuoju būdu įgytų mokymosi pasiekimų vertinimas. 2016 m. konsultuoti 6 žmonės, iš jų 2 LSU studentai pateikė dokumentus komisijai. Kandidatų prašymai buvo priimti, jų neformaliuoju būdu įgyti mokymosi pasiekimai įvertinti pagal galiojančias tvarkas.

Projektai. 2016 m. bendradarbiaujant su Sporto ir laisvalaikio centru bei Projektų vadybos skyriumi parengtas ir pateiktas siūlymas projektui „Patriotiškumo skatinimas ir jaunimo žalingų įpročių prevencija, vykdam sporto ir sveikatingumo renginius“ (gautas finansavimas).

Teikta paraiška Kauno rajono savivaldybės visuomenės sveikatos rėmimo specialiosios programos priemonių projektų rėmimo konkursui „Suaugusių asmenų sveikatos stiprinimas per fizinio aktyvumo programas“ (1900 Eur).

Mokslo rezultatyvumo didinimas

Strateginės mokslinių tyrimų kryptys ir mokslo grupės

2015 m. balandžio 7 d. Universiteto Senato posėdyje (protokolo Nr. 5) patvirtintos penkios strateginės mokslinių tyrimų kryptys ir jų vadovai, kurie suformavo mokslininkų grupes.

Smegenys ir griaučių raumenys (vadovas prof. habil. dr. Albertas Skurvydas):

1. Šalto ir karšto proto (vadovė dr. Rima Solianik).
2. Aplinkos temperatūros (vadovas doc. dr. Marius Brazaitis).
3. Kognityvinio nuovargio (vadovė dr. Neringa Baranauskienė).
4. Raumenų ir sausgyslių pažeidimai (vadovas prof. dr. Sigitas Kamandulis).
5. Moksleivių proto ir raumenų (vadovė doc. dr. Rita Gruodytė-Račienė).
6. Judesių valdymo ir mokymo (vadovė doc. dr. Dalia Mickevičienė).
7. Senėjimas (vadovė dr. Edita Maciulevičienė).
8. SUP – emocijos ir elgesys (vadovė e. doc. p. dr. Vida Ostasevičienė).
9. Jėgos ir greitumo (vadovė dr. Kristina Bradauskienė).
10. Neįgalųjų rehabilitacija ir sportas (vadovas doc. dr. Kęstutis Skučas).
11. Chaoso kaitos metodologijos (vadovas prof. dr. Kazimieras Pukėnas).

Sporto industrijos valdymas ir ekonomika (vadovė doc. dr. Biruta Švagždienė):

1. Sporto industrijos organizacija ir verslo plėtros tyrimai (vadovas doc. dr. Edmundas Jasinskas).
2. Sporto industrijos žmoniškųjų išteklių strateginis valdymas (vadovė doc. dr. Vilija Bitė Fominienė).
3. Sporto organizacijų kuriamos pridėtinės vertės tyrimai (vadovė doc. dr. Irena Valantinė).
4. Laisvalaikio organizacijų vadyba: sisteminiai tyrimai (vadovas dr. Mindaugas Balčiūnas).

Sveikatą stiprinantis fizinis aktyvumas ir ugdymas per sportą (vadovas doc. dr. Saulius Šukys):

1. Sveikatą stiprinantis fizinis aktyvumas (vadovė prof. dr. Rasa Jankauskienė).
2. Asmenybės ugdymo per sportą technologijos (vadovas prof. dr. Saulius Šukys).

Sporto fiziologija ir genetika (vadovas e. prof. p. dr. Aivaras Ratkevičius):

1. Molekulinė sporto fiziologija ir genetika (vadovas e. prof. p. dr. Aivaras Ratkevičius).
2. Sporto fiziologija (vadovas prof. dr. Arvydas Stasiulis).

Sportininkų rengimo technologijos (vadovė doc. dr. Diana Rėklaitienė):

1. Lengvaatlečių treniruotės proceso kontrolė ir kompleksinis funkcinės būklės vertinimas (vadovas prof. habil. dr. Jonas Poderys).
2. Sportininkų treniravimo modeliavimas (vadovas prof. habil. dr. Antanas Skarbalius).
3. Futbolininkų darbingumą limituojančių veiksnių diagnostika ir prevencija (vadovas dr. Audrius Sniečkus).
4. Krepšinio kaip socialinio fenomeno tyrimai: krepšinininkų sportinio rengimo ir organizacijų vystymo valdymas (vadovas doc. dr. Mindaugas Balčiūnas).
5. Sveikatinimo programų kūrimo ir taikymo veiksmingumo tyrimai (vadovas doc. dr. Mindaugas Balčiūnas).
6. Ciklinių ir dvikovos sporto šakų sportininkų treniravimo technologijų modeliavimas (vadovas doc. dr. Pranas Mockus).
7. Ergogeninių maisto papildų sportininkams tyrimai (vadovas doc. dr. Ramutis Kairaitis).

Mokslinių tyrimų ir eksperimentinės plėtros finansavimas

2016 m. Universiteto dėstytojai toliau vykdė tris Lietuvos mokslo tarybos remiamus projektus. Iš viso 2016 m. Universiteto dėstytojai tyrimams atlikti gavo 137 916,49 eurų finansavimą (20 lentelė).

20 lentelė. 2016 m. Universiteto mokslininkų gautas finansavimas

Lėšas skyrusi institucija	Programos projekto, eksperimentinės plėtros darbų pavadinimas	Gautas finansavimas, Eur
Lietuvos mokslo taryba	Senėjimo sąsajos su motorinės ir kognityvinės sistemos nuovargiu bei atsparumu hipertermijai	26 239,57
	Mobingo (patyčių) kaip psychosocialinio stresoriaus prevencija, įgyvendinant ISA	13 496,29
	Rianodino receptorių kaitos poveikis jaunų ir pagyvenusių vyrų griaučių ir raumenų funkcijai bei sveikatos biologiniams rodikliams	10 544,00
Europos komisija	How to Lead a Club to a Successful Future / SportGO	2 495,00
	Tarptautinis tinklas Europos gairėms dėl laisvalaikio fiziniam aktyvumui skirtos infrastruktūros gerinimo įgyvendinti (IMPALA.net)	14 565,63
	AtLETyC – Athletes Learning Entrepreneurship – a new Type of Dual Career	10 226,00
MITA, EUREKA	Išmanioji apranga sportui ir sveikatai (Smart Wearable Sport and Health Solutions)	22 000,00
ŠMM	Pavienių priekabių ir mobingo aukštųjų mokyklų studentų santykiuose atvejų diagnostika: intervencinės priemonės savalaikiam reiškinių identifikavimui	2 000,00
	Akademinio sąžiningumo raštingumo bei nesąžiningumo prevencijos aukštosiose mokyklose tyrimas ir visuomenės švietimas: Lietuvos ir užsienio aukštųjų mokyklų patirtis	4 000,00
	Universiteto tarptautiškumo namuose (Internationalisation at Home) didinimas	2 500,00
	Alkoholio ir kitų psichiką veikiančių medžiagų vartojimo paplitimo aukštosiose mokyklose analizė. Socialinės paramos reikšmė priklausomybių prevencijai ir studentų sveikai gyvenimui	3 000,00
	Gerai besimokančio studento samprata: visuomenės informavimas, poveikis aukštajam mokslui ir suinteresuotų grupių sampratos analizė	3 000,00

lentelės tęsinys kitame puslapyje

<i>lentelės tęsinys</i>		
Akcinė bendrovė „Biolight“	Didelio intensyvumo treniruotės efekto didinimas naudojant <i>Biolight</i> technologijas	7 820,00
Kauno plaukimo mokykla	Inovatyvios stebėsenos taikymas Kauno plaukimo mokyklos plaukimo rinktinės rengimui	2 900,00
Lietuvos sporto universiteto Kėdainių „Aušros“ progimnazija	1–8 klasių mokinių sveikatos rodiklių stebėsenos vertinimo metodikos parengimas	3 630,00
Kauno rajono savivaldybės biudžetinė įstaiga Visuomenės sveikatos biuras	Pradinio mokyklinio amžiaus vaikų su sveikata susijusių rodiklių tyrimo (kūno kompozicijos, fizinio aktyvumo ir pajėgumo) metodikos parengimas, tyrimo atlikimas, surinktų duomenų analizė	9 500,00
Iš viso		137 916,49

2016 m. iš Lietuvos mokslo tarybos Universitetas gavo finansavimą rengti 9-ąją Baltijos šalių sporto mokslo konferenciją bei 28-ąjį Tarptautinės fizinio aktyvumo ir fizinio pajėgumo mokslinių tyrimų tarybos simpoziumą (21 lentelė).

21 lentelė. 2016 m. gautas finansavimas mokslo renginiams

Lėšas skyrusi institucija	Projekto pavadinimas	Gautas finansavimas, Eur
Lietuvos mokslo taryba	9-oji Baltijos šalių sporto mokslo konferencija „Sporto mokslo dabartis ir naujosios idėjos“	3 545,65
	28-asis Tarptautinės fizinio aktyvumo ir fizinio pajėgumo mokslinių tyrimų tarybos simpoziumas „Fizinis aktyvumas ir pajėgumas: iššūkiai ir naujos perspektyvos“	3 602,50
Iš viso		7 148,15

2016 m. Lietuvos mokslo taryba bei Švietimo mainų paramos fondas skyrė **5 367,88 eurų** mokslinėms išvykoms (22 lentelė).

22 lentelė. 2016 m. gautas finansavimas mokslinėms išvykoms

Lėšas skyrusi institucija	Programos projekto, eksperimentinės plėtros darbų pavadinimas	Gautas finansavimas, Eur
Lietuvos mokslo taryba	Parama dalyvauti 8-ojoje tarptautinėje mokslinėje-praktinėje edukologijos mokslų konferencijoje (Madridas) (E. Jasinskas)*	1 115,00
	Parama dalyvauti 8-ojoje tarptautinėje mokslinėje-praktinėje edukologijos mokslų konferencijoje (Madridas) (B. Švagždienė)*	1 115,00
	Dalyvauti tarptautinėje mokslinėje konferencijoje „18th Eurasia Business and Economics Society Conference“ (Jungtiniai Arabų Emyratai) (A. Simanavičius)*	1 625,94
Švietimo mainų paramos fondas	Mokslinė stažuotė Gdanskio kūno kultūros ir sporto universitete (D. Vizbaraitė)	1 511,94
Iš viso		5 367,88

* Lėšos gautos 2015 m., vykta 2016 m.

2016 m. iš Baltijos ir Amerikos fondo bei Švietimo mainų paramos fondo gauta **8 615,76 eurų** užsienio mokslininkų vizitams į LSU skaityti paskaitas ir vesti seminarus (23 lentelė).

23 lentelė. Parama, skirta užsienio mokslininkų, atvykstančių į LSU skaityti paskaitų, vizitams

Eil. nr.	Mokslininkas	Tematika	Gautas finansavimas, Eur
Baltijos Amerikos fondo parama			
1.	Monica Lounsbery	Physical activity policy for children	5 790,80
2.	Donald A. Neumann	Kinesiology of the Hip and Shoulder: Establishing Foundations for Physical Therapy Assessment and Treatment	2 809,00
Iš viso			8 599,80
Švietimo mainų paramos fondo parama			
	C. P. Mota	Socialinių tyrimų metodologija. Jaunimo prosocialaus ir antisocialaus elgesio aspektai	1 596,00
Iš viso			1 596,00
Iš visų fondų			8 615,76

Publikacijos

2016 m. padaugėjo Universiteto mokslininkų publikacijų *Web of Science* duomenų bazėje, tačiau sumažėjo *LMT patvirtintose duomenų bazėse* ir *kituose recenzuojamuose periodiniuose leidiniuose, vienkartinuose straipsnių rinkiniuose* publikuotų straipsnių, nes Universiteto mokslininkai labiau orientavosi į kokybinę, o ne į kiekybinę mokslinę produkciją (24 lentelė).

24 lentelė. 2012–2016 m. Universiteto mokslininkų publikacijos

Straipsniai	2012 m.	2013 m.	2014 m.	2015 m.	2016 m.
<i>Mokslo leidiniuose</i>					
Web of Science	21	32	38	59	67
Thomson Reuters Master Journal List	5	6	2	5	6
LMT patvirtintose duomenų bazėse <i>Nuo 2010 m. – tarptautinėse duomenų bazėse*</i>	72	80	72	60	56
Kitose duomenų bazėse	–	–	–	2	–
Kituose recenzuojamuose periodiniuose leidiniuose, vienkartinuose straipsnių rinkiniuose	91	79	108	37	41
Mokslo, meno, kultūros leidiniuose	–	–	–	–	–
Iš viso	189	197	220	163	172
<i>Straipsniai konferencijos medžiagoje</i>					
ISI Proceedings	0	0	4	7	2
LMT patvirtintose duomenų bazėse	–	–	–	3	–
Recenzuojamoje užsienio tarptautinių konferencijų	19	8	16	4	5
Recenzuojamoje Lietuvos tarptautinių konferencijų	21	4	6	2	1
Recenzuojamoje Lietuvos konferencijų	19	4	–	3	2
Nerecenzuojamoje užsienio tarptautinių konferencijų	4	1	–	5	–
Nerecenzuojamoje Lietuvos konferencijų	5	–	–	4	–
Iš viso	68	21	26	28	10

* – įskaitant straipsnius konferencijų medžiagoje.

2016 m. išleistos dvi mokslinės monografijos ir viena mokslo studija.

2016 m. Universitete apgintos 6 disertacijos (4 – biologijos krypties, 2 – edukologijos krypties).

2016 m. Universitetas organizavo arba bendrai surengė šešias mokslines konferencijas, iš jų – tris tarptautines mokslines-praktines konferencijas (25 lentelė).

25 lentelė. 2012–2016 m. mokslinės ir metodinės veiklos rodikliai

Rodiklis	2012 m.	2013 m.	2014 m.	2015 m.	2016 m.
Išleista monografių	0	0	0	1	2
Publikuota mokslo straipsnių*	196	229	259	185	182
Išleista vadovėlių (studijų knygų)	(9)**	(2)**	(5)**	0	5
Išleista mokymo ir metodikos priemonių	1	0	5	1	3
Surengta konferencijų:					
a) iš viso	4	3	7	5	6
b) tarptautinių	2	1	3	4	3
Apginta disertacijų	6	11	6	6	6

* – įskaitant straipsnius konferencijų medžiagoje; ** – studijų, mokomosios knygos.

Konferencijos ir moksliniai renginiai

2016 m. Universiteto dėstytojai ir mokslo darbuotojai dalyvavo Lietuvoje ir užsienyje surengtose tarptautinėse bei kitose Lietuvoje vykusiose mokslinėse konferencijose. Aktyviausiai dalyvauta tarptautinėse konferencijose, vykusiose Lietuvoje (4 pav.). Per 2012–2016 m. LSU mokslininkai surengė dvylika tarptautinių sporto mokslo konferencijų, dalyvavo kasmetinėse Baltijos šalių sporto mokslo konferencijose. Tarptautinėms sporto mokslo konferencijoms bei Tarptautiniam fizinio aktyvumo ir fizinio pajėgumo mokslinių tyrimų tarybos (*ICPAFR*) simpoziumui rengti gauta finansinė parama iš Lietuvos mokslo tarybos, Lietuvos tautinio olimpinio komiteto, Kūno kultūros ir sporto departamento.

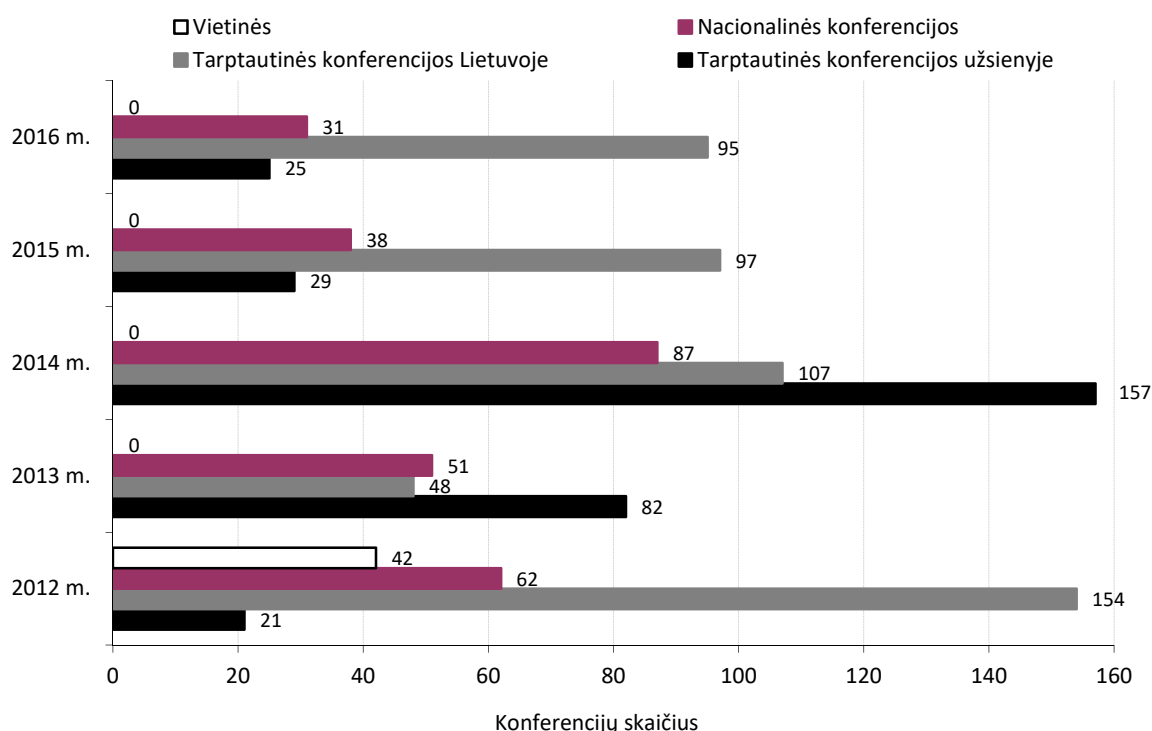

4 pav. 2012–2016 m. Universiteto mokslo darbuotojų ir dėstytojų konferencijose skaitytų pranešimų skaičius

2016 m. Universitetas organizavo arba bendrai surengė šešias mokslines konferencijas:

- mokslinę-praktinę konferenciją „Mokslas ir praktika: aktualijos ir perspektyvos“;
- mokslinę konferenciją „Sportininkų rengimo valdymas ir sportininkų darbingumą lemiantys veiksniai“;
- pirmąją pasaulio lietuvių mokslinę konferenciją „Pasaulio lietuvių sporto istorija ir ateities vizija“;
- 9-ąją Baltijos šalių sporto mokslo konferenciją „Sporto mokslo dabartis ir naujosios idėjos“ („*Current Issues and New Ideas in Sport Science*“);
- 28-ąją Tarptautinės fizinio aktyvumo ir fizinio pajėgumo mokslinių tyrimų tarybos (ICPAFR) simpoziumą „Physical Activity and Fitness: Challenges and New Perspectives“;
- mokslinę-praktinę konferenciją „Sveikatos dizainas 2016“.

Studentų mokslinė draugija surengė konferenciją „Visų mokslų raktas yra klaustukas“.



Treniravimo mokslo katedros konferencijos akimirkos

Siekiant tobulinti dėstytojų mokslinę kultūrą, 2016 m. Universiteto dėstytojams ir mokslininkams surengti 23 moksliniai seminarai (26 lentelė). Juose pranešimus skaitė ir lektoriai iš užsienio: dr. Pascale Kippelen (Brunelio universitetas, D. Britanija), prof. dr. Henning Budde (Hamburgo medicinos institutas, Vokietija), prof. dr. Marco Narici (Notingemo universitetas, D. Britanija), Monica Lounsbery (Kalifornijos universitetas, JAV) ir kt.

26 lentelė. 2016 m. surengtų mokslinių seminarų temos

Eil. nr.	Data	Seminaro pavadinimas	Pranešėjas
1.	2016 02 03	Sporto paramos pasiūlymo rengimo principai ir vertinimo metodika	Diana Komskienė
2.	2016 02 10	Kaip pasirinkti tinkamą žurnalą straipsnio publikavimui	doc. dr. Gintarė Tautkevičienė
3.	2016 02 17	LSU moksliniai tyrimai ir kūno kultūra pradinėse klasėse	e. prof. p. dr. Arūnas Emeljanovas
4.	2016 02 24	LSU ir Europos gyvensenos medicinos organizacijos ELMO bendradarbiavimo galimybės	Paulius Jaruševičius
5.	2016 03 18	Studentų įtraukimas į mokslo pažinimą	dr. A. Simanavičius ir A. Ūsas
6.	2016 03 21	Aging and visuomotor control: on the interactions between eyes, hands and brains	prof. dr. Oron Levin
7.	2016 03 22	The aging brain in action: a converging perspective provided by brain stimulation and imaging approaches	prof. dr. Oron Levin
8.	2016 03 23	The effect of exercise on cognitive functioning in children and adolescents: a neuroendocrinological explanation	prof. dr. Henning Budde
9.	2016 04 06	EBSCO elektroninės knygų platformos pristatymas	Paulius Griškevičius

lentelės tęsinys kitame puslapyje

lentelės tęsinys

10.	2016 04 13	Fiziologijos tyrimų, atliekamų Norvegijos sporto mokslo universitete, apžvalga	prof. dr. Jostein Hallen
11.	2016 04 20	Tensiomiografijos (TMG) metodo panaudojimo galimybės reabilitacijos ir treniravimo tikslais	Tomaz Brinac
12.	2016 04 27	Sport system in Bosnia and Herzegovina	doc. dr. Dino Mujkic
13.	2016 05 11	Kodėl mes sergame?	dr. Kazys Vadopalas
14.	2016 05 25	Lyderio minties veiklos plėtra organizacijos valdyme	dr. Laima Jesevičiūtė-Ufartienė
15.	2016 06 21	Pavienių priekabių ir mobingo aukštųjų mokyklų studentų santykiuose atvejų diagnostika: intervencinės priemonės savalaikiam reiškiniių identifikavimui	prof. dr. Jolita Vveinhardt, doc. dr. Biruta Švagždienė, doc. dr. Vilija B. Fominienė, lekt. dr. R. Andriukaitienė
16.	2016 06 22	Universiteto tarptautiškumo didinimas	doc. dr. Irena Valantinė, prof. dr. Edmundas Jasinskas lekt. dr. Artūras Simanavičius
17.	2016 07 09	Fitness and Pedagogical Intervention (Fitness Instructors Behaviours)	Vera Simões ir Susana Franco
18.	2016 09 14	Holistinis požiūris į laisvalaikio industriją. Ar tikrai viskas aišku?	doc. dr. Rimantas Mikalauskas
19.	2016 09 14	Running out of breath: why so many elite athletes develop 'asthma' during their sporting career	dr. Pascale Kippelen
20.	2016 09 19	Sveikas senėjimas	prof. dr. Marco Narici
21.	2016 09 28	Laisvalaikio industrijos kaip studijų dalyko interpretavimo aspektai	doc. dr. Rimantas Mikalauskas
22.	2016 10 10	Mokesčiai paprastai: asmeninių finansų valdymas	Danutė Rimkevičienė
23.	2016 10 12	Status and Direction of U.S. School Physical Activity Policy Research (<i>JAV Fizinio aktyvumo politikos mokyklose tyrimų padėtis ir kryptis</i>)	prof. dr. Monica Lounsbery
24.	2016 11 16	Kaip iš tikrųjų reikia mokyti studentus?	prof. habil. dr. Albertas Skurvydas
25.	2016 12 07	The Role of Sport Psychologist in Sports	prof. dr. Iossif Andruchshishin

Trečiosios pakopos studijos

2013–2016 m. į jungtinę LSU ir TU biologijos ir jungtinę LSU, LEU, KTU ir ŠU edukologijos mokslo krypties doktorantūrą priimta 43 asmenys: 30 – į biologijos, 13 – į edukologijos (27 lentelė).

2016 m. į biologijos krypties doktorantūros studijas priimti doktorantai ir iš Didžiosios Britanijos bei Albanijos, o vieno doktoranto studijas finansuoja Lietuvos tautinis olimpinis komitetas.

27 lentelė. Priėmimas į trečiosios pakopos studijas 2013–2016 m.

Priimta	2013 m.	2014 m.	2015 m.	2016 m.	Iš viso
į biologijos krypties doktorantūrą	7	7	7	9	30
į edukologijos krypties doktorantūrą	3	3	4	3	13
Iš viso į biologijos ir edukologijos krypties doktorantūras	10	10	11	12	43

2013–2016 m. biologijos ir edukologijos mokslo kryptių doktorantūros studijas baigė 30 asmenų, iš kurių 29 apgynė disertacijas. 2016 m. biologijos doktorantūrą baigė 3, edukologijos – 6 asmenys (28 lentelė).

28 lentelė. Trečiosios pakopos studijų rezultatyvumas 2013–2016 m.

		2013 m.	2014 m.	2015 m.	2016 m.	Iš viso
Biologijos krypties doktorantūra	Baigė	3	3	3	4	13
	Apgynė	6	3	3	4	16
Edukologijos krypties doktorantūra	Baigė	2	6	3	2	13
	Apgynė	5	3	3	2	13
Bendras biologijos ir edukologijos kryptių rezultatyvumas	Baigė	5	9	6	6	26
	Apgynė	11	6	6	6	29

Kiti pasiekimai mokslo srityje

Lietuvos sporto universitetas pirmasis tarp Lietuvos ir kaimyninių Baltijos šalių aukštųjų mokyklų pelnė Europos Komisijos apdovanojimą „HR Excellence in Research“.

Šis svarbus tarptautinis mūsų Universiteto pripažinimas rodo, kad LSU, siekdamas užtikrinti mokslininkams ir tyrėjams palankią darbo aplinką, prisideda įgyvendinant Europos mokslininkų chartijos ir Mokslininkų priėmimo į darbą elgesio kodekso principus.



HR EXCELLENCE IN RESEARCH



Tarptautinės programos ir tarptautinis akademinis mobilumas

Tarptautiškumo plėtra ir visapusiška integracija į Europos aukštojo mokslo erdvę labai prisideda prie studijų ir mokslo kokybės, inovacijų diegimo, rengiamų specialistų konkurencingumo didinimo Europos darbo rinkoje, akademinės bendruomenės kompetencijos tobulinimo ir kūrybiškumo, todėl įvairiapusis tarptautiškumo skatinimas labai prisideda prie Universiteto vizijos tapti vienu iš Europos sporto mokslo, studijų ir inovacijų lyderių. Dalyvaudamas tarptautinėse studentų bei akademinio personalo judumo ir bendradarbiavimo programų veiklose, Universitetas siekia plėtoti darnų ilgalaikį bendradarbiavimą su įvairiais strateginiais užsienio akademinių ir socialinių partneriais – aukštosiomis mokyklomis, įmonėmis ir tarptautinėmis organizacijomis.

Tarptautinis dvišalis bendradarbiavimas

Platus Universiteto užsienio partnerių tinklas suteikia galimybes tiek studentams, tiek personalui gilinti savo bendrąsias ir profesines žinias, įgūdžius ir gebėjimus, pristatyti mokslinių tyrimų rezultatus, įgyti tarptautinės ir tarpkultūrinio bendravimo patirties, didinti Universiteto matomumą tarptautinėje erdvėje. Šiuo metu galioja 98 dvišalio bendradarbiavimo sutartys, iš jų 87 sutartys sudarytos dėl studentų ir personalo mainų pagal Europos Komisijos remiamą *ERASMUS* programą.

2016 metais pasirašytos dvišalio bendradarbiavimo sutartys su Virdžinijos universitetu (JAV), Nippon sporto mokslo universitetu (Japonija) ir Berdiansko valstybiniu pedagoginiu universitetu (Ukraina).

29 lentelė. Universiteto užsienio partneriai pagal dvišalio bendradarbiavimo sutartis

Šalis	Partnerių skaičius	Aukštojo mokslo institucija
Baltarusija	1	Baltarusijos valstybinis kūno kultūros universitetas
Japonija	1	Nippon sporto mokslo universitetas
JAV	3	Barry universitetas Marquette universitetas Virdžinijos universitetas
Kazachstanas	1	Kazachijos sporto ir turizmo akademija
Kinija	3	Pekino sporto universitetas Šanchajaus sporto universitetas Kinijos sostinės kūno kultūros ir sporto universitetas
Kroatija	1	Splito universitetas
Lenkija	1	Gdanskio kūno kultūros ir sporto akademija

Dalyvaudamas įvairiose tarptautinio bendradarbiavimo ir judumo programose, Universitetas plėtoja ir stiprina bendradarbiavimą su panašaus profilio užsienio aukštosiomis mokyklomis ir jų padaliniais. Universitetas jau daugiau nei 15 metų dalyvauja Europos Komisijos *ERASMUS* programoje, remiančioje studentų ir personalo judumą. Per šį laikotarpį Universiteto *ERASMUS* partnerių tinklas išaugo iki 81 aukštojo mokslo institucijos iš įvairių Europos šalių (30 lentelė).

30 lentelė. 2016 m. *ERASMUS+* programos universitetų-partnerių sąrašas

Šalis	Partnerių skaičius	Aukštojo mokslo institucija
<i>ERASMUS+</i> programos šalys		
Austrija	1	Graco universitetas
Belgija	3	Laisvoji universitetinė kolegija „Ilya Prigogine“ Gento universitetas Leveno universitetas
Bulgarija	1	Nacionalinė sporto akademija „Vassil Levski“
Čekija	3	Masaryko universitetas Palackio universitetas Prahos Karolio universitetas
Danija	3	VIA universitetinė kolegija Sealand universitetinė kolegija Pietų Danijos universitetas
Estija	1	Tartu universitetas
Graikija	1	Atėnų universitetas
Ispanija	7	Alikantės universitetas Barselonos universitetas – <i>INEFC</i> Granados universitetas Leono universitetas Leidos universitetas – <i>INEFC</i> Madrido technikos universitetas Valensijos universitetas
Italija	4	Florencijos universitetas Molizės universitetas Kazinos ir Pietų Lacijaus universitetas Romos „ <i>Foro Italico</i> “ universitetas
Jungtinė Karalystė	6	Birmingamo universitetas Čičesterio universitetas Edge Hill universitetas Kardifo Metropoliteno universitetas Mančesterio Metropoliteno universitetas Vusterio universitetas
Kipras	1	Nikozijos universitetas
Kroatija	3	Splito universitetas Zagrebo universitetas Aukštoji vadybos ir dizaino mokykla „ <i>ASPIRA</i> “
Latvija	4	Rėzeknės aukštoji mokykla Baltijos tarptautinė akademija Latvijos sporto pedagogikos akademija Rygos Stradinio universitetas
Lenkija	6	Gdansko J. Sniadeckio kūno kultūros ir sporto akademija Krokuvos B. Čecho kūno kultūros akademija Opolės technologijos universitetas Poznanės E. Piaseckio kūno kultūros akademija Varšuvos J. Pilsudskio kūno kultūros akademija Vroclavo kūno kultūros akademija

lentelės tęsinys kitame puslapyje

lentelės tęsinys

Malta	1	Maltos universitetas
Nyderlandai	2	Groningeno Hanze universitetas InHolland taikomųjų mokslų universitetas
Norvegija	2	Agderio universitetas Telemarko universitetinė kolegija
Portugalija	6	Fernando Pessoa universitetas Leirijos politechnikos institutas Lisabonos universitetas Porto universitetas Santareno politechnikos institutas Tras-os-Montes e Alto Douro universitetas
Rumunija	1	Oradia universitetas
Slovakija	1	Bratislavos Komenskio universitetas
Slovėnija	1	Mariboro universitetas
Suomija	6	HAAGA-HELIA taikomųjų mokslų universitetas Juveskiulės universitetas Oulu taikomųjų mokslų universitetas Laplandijos universitetas Laplandijos taikomųjų mokslų universitetas Seinajokio taikomųjų mokslų universitetas
Švedija	3	Halmstado universitetas Malmės universitetas Stokholmo universitetas
Turkija	5	Abant Izzet Baysal universitetas Celal Bayar universitetas Dokuz Eylül universitetas Egėjo universitetas Gedik universitetas
Vengrija	1	Pėčo universitetas
Vokietija	8	Bairoito universitetas Erlangeno-Niurnbergo Frydricho Aleksandro universitetas Getingeno Georgo Augusto universitetas MSH Hamburgo medicinos mokykla Magdeburgo Oto fon Gerikės universitetas Miuncheno technikos universitetas Paderborno universitetas Vokietijos sporto universitetas
ERASMUS+ programos šalys-partnerės		
Bosnija ir Hercegovina	1	Sarajevo universitetas
Izraelis	1	Vingeito instituto Zinmano kūno kultūros ir sporto mokslų kolegija
JAV	1	Virdžinijos universitetas
Kazachstanas	1	Kazachijos sporto ir turizmo akademija
Kinija	1	Pekino sporto universitetas
Serbija	1	Nišo universitetas

2016 metais Universiteto *ERASMUS* partnerių tinklas pasipildė keturiomis aukštosiomis mokyklomis. *ERASMUS* tarpinstitucinio bendradarbiavimo sutartys pasirašytos su Nikozijos universitetu (Kipras), Leidos universitetu – *INEFC* (Ispanija), Porto universitetu (Portugalija) ir Miuncheno technikos universitetu (Vokietija).

Šiuo metu užsienio partnerių iš Europos skaičius pasiekė optimalų lygį, todėl ateityje numatoma daugiau dėmesio skirti bendradarbiavimo veiklos optimizavimui ir kokybės užtikrinimui.

Studentų ir personalo mainai

Studentų judumas

2015–2016 m. m. dalinių studijų ir atlikti praktiką išvyko 58 studentai (48 pirmosios pakopos studentai, 5 magistrantai ir 5 doktorantai). Tai sudaro apie 3 proc. visų studentų.

31 lentelė. Išvykusių ir atvykusių studentų pasiskirstymas pagal veiklas ir judumo programas 2015–2016 m. m.

Veiklos tipas	Programos pavadinimas	Išvykusių studentų skaičius	Atvykusių studentų skaičius
Dalinės studijos	<i>Erasmus+</i>	41	19
	<i>NordPlus</i>	1	1
	Dvišalės sutartys	–	1
Praktika	<i>Erasmus+</i>	9	3
	Dvišalės sutartys	–	1
Absolventų praktika	<i>Erasmus+</i>	7	–
Iš viso		58	25

Palyginti su 2014–2015 m. m., bendras studentų, išvykusių pagal *ERASMUS+* programą, skaičius nepakito (5 pav.), o atvykusių studentų buvo kiek mažiau. 2014–2015 m. m. pradėta vykdyti nauja studentų judumo veikla – absolventų praktika užsienyje, skirta studijas baigusiems jauniems specialistams, tampa vis populiaresnė. Jei 2014–2015 m. m. šia galimybe pasinaudojo tik 2 studentai, tai 2015–2016 m. m. į absolventų praktiką išvyko 6 pirmos ir 1 antros pakopos studijas pabaigę studentai.

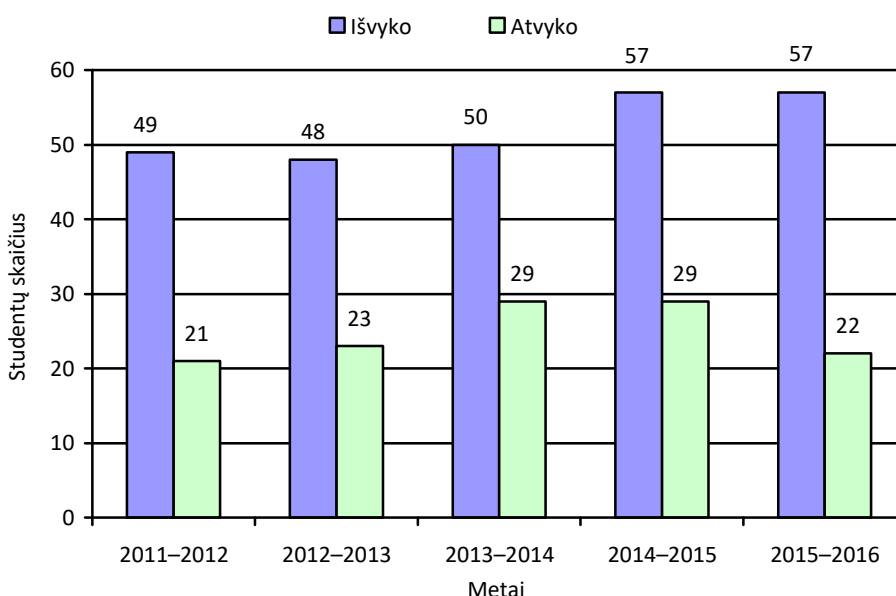

5 pav. 2012–2016 m. išvykusių ir atvykusių studentų skaičius

Iš pirmosios pakopos studijų programų aktyviausiai judumo programose dalyvavo *Treniravimo sistemų* (17), *Sportinės rekreacijos ir turizmo* (9), Fizinio aktyvumo ir sveikos gyvensenos (9) bei *Kineziterapijos* (8) studijų programų studentai (32 lentelė). Vis daugiau magistrantūros ir doktorantūros studentų pasinaudoja tarptautinio judumo programų teikiamomis galimybėmis. Pavyzdžiui, 2015–2016 m. m. *ERASMUS+* programoje dalyvavo didžiausias doktorantų skaičius nuo pat dalyvavimo šioje programoje pradžios.

32 lentelė. 2015–2016 m. m. išvykusių studentų skirstinys pagal studijų programas

Studijų programa	Pakopa	Studentų skaičius
Treniravimo sistemos	I	17
Sportinė rekreacija ir turizmas	I	9
Fizinis aktyvumas ir sveika gyvensena	I	9
Kineziterapija	I	8
Fizinis ugdymas ir sportas	I	2
Fizinis aktyvumas ir visuomenės sveikata	I	2
Taikomoji fizinė veikla	I	1
Sporto industrijos	I	–
Treniravimo sistemos	II	3
Kineziterapija	II	1
Turizmo ir sporto vadyba	II	1
Edukologija	II	–
Fizinis aktyvumas ir visuomenės sveikata	II	–
Kūno kultūra	II	–
Taikomoji fizinė veikla	II	–
Sporto fiziologija ir genetika	II	–
Biologija	III	4
Edukologija	III	1

Universiteto studentai dalinėms studijoms užsienyje rinkosi 19 užsienio partnerinių institucijų. Daugiausia studentų studijavo Portugalijos (16), Čekijos (6), Kroatijos (5) ir Jungtinės Karalystės (4) aukštosiose mokyklose. Daugiausia studentų vyko į Santareno politechnikos instituto Rio Majoro aukštąją sporto mokyklą (Portugalija), kuri yra viena iš jungtinės studijų programos *Fizinis aktyvumas ir sveika gyvensena* (angl. *European Bachelor in Physical Activity and Lifestyle – PAL*) konsorciumo partnerių.

2015–2016 m. m. dalinių studijų atvyko 25 studentai iš 8 užsienio šalių. Daugiausia užsienio studentų atvyko iš Portugalijos (8), Ispanijos (4) ir Vokietijos (4), taip pat atvyko studentų iš Čekijos, Suomijos, Turkijos, Kazachstano ir Kinijos. Per visą dalyvavimo *ERASMUS* programoje laikotarpį (2001–2016 m.) Universitetą aplankė 244 užsienio mainų studentai. Pirmą kartą studentas iš Valensijos technikos universiteto (Ispanija) atliko praktiką Tarptautinių ryšių skyriuje, kur buvo atsakingas už pagal studentų mainų programas į Universitetą atvykstančius studentus ir informacijos sklaidą darbuotojams anglų kalba. Jis taip pat prisidėjo prie ispanų kultūros populiarinimo, Universitete įkurdamas ispanų kalbos ir kultūros klubą.



Pusmetį LSU viešėjęs praktikantas iš Ispanijos

Siekdami užtikrinti atvykusių studentų integraciją į akademinį ir socialinį gyvenimą, Tarptautinių ryšių skyriaus darbuotojai kartu su *ERASMUS* studentų tinklo (ESN) LSU sekcija organizuoja įvairius informacinius, pažintinius ir kultūrinius renginius: įvadinę orientacinę savaitę, ekskursiją po Kauno miestą, nacionalinių patiekalų vakaronę, supažindina su LSU, jo laboratorijomis ir sporto bazėmis ir kt. Užsienio studentams adaptuotis ir integruotis padeda Universitete aktyviai veikiantis studentų mentorių tinklas.

Personalo judumas

2015–2016 m. m. *ERASMUS* personalo judumo programoje dalyvavo 33 LSU darbuotojai. 25 dėstytojai vyko skaityti paskaitų, 8 darbuotojai vyko mokymosi tikslais (6 pav.). 2015–2016 m. m. LSU dėstytojai skaitė paskaitas 16 užsienio šalių aukštųjų mokyklų. Daugiausia dėstytojų vyko į Portugalijos (5) ir Ispanijos (5) aukštąsias mokyklas. Palyginti su 2014–2015 m. m., bendras *ERASMUS+* personalo judumo programoje dalyvavusių dėstytojų skaičius nepakito.

Universitetas kiekvienais akademiais metais į judumo veiklą siekia įtraukti anksčiau joje nedalyvavusius dėstytojus ir administracijos darbuotojus. 2014–2015 m. m. pirmą kartą *Erasmus* dėstyto ir mokymosi judumo veikloje dalyvavo 4 dėstytojai ir 4 administracijos darbuotojai (6 pav.)

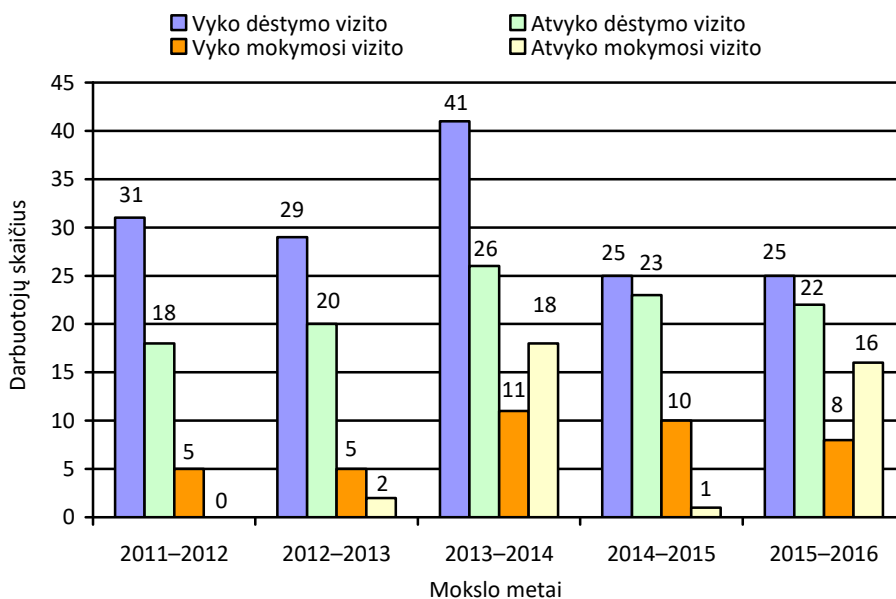

6 pav. 2012–2016 m. atvykusių ir išvykusių darbuotojų skaičius

ERASMUS+ programa suteikia galimybę ne tik dėstytojams dalytis savo žiniomis, bet ir Universiteto administracijos darbuotojams semtis patirties, plėtoti kompetenciją užsienio aukštosiose mokyklose ir organizacijose. Universiteto akademinio ir administracinio personalo darbuotojai savo kvalifikaciją kėlė kokybės valdymo, bibliotekos darbo organizavimo, užsienio kalbos mokymo, studentų sporto ir laisvalaikio organizavimo ir kitose srityse, dalyvaudami savaitės mokymuose arba vykdami stažuotis pagal individualų darbo planą.

Atsižvelgdamas į Universiteto strategiją didinti studijų pasiūlą anglų kalba ir gerinti Universiteto aptarnaujančiojo personalo paslaugas užsienio studentams, Tarptautinių ryšių skyrius kartu su Karjeros ir kompetencijų plėtotės centru organizavo anglų kalbos kursus akademinio ir administracinio personalo darbuotojams.

ERASMUS+ tarptautinis mobilumas su šalimis partnerėmis

Nuo 2015 m. *ERASMUS+* programa su nauja tarptautinio judumo veikla atsivėrė pasauliui. Nauja *ERASMUS+* programa remia bendradarbiavimą su ne Europos Sąjungos šalimis partnerėmis iš 13 pasaulio regionų. Universitetas jau antrus metus iš eilės dalyvauja šioje naujoje programoje, vykdydamas studentų ir dėstytojų mainus su universitetais iš Bosnijos ir Hercegovinos, Izraelio, JAV, Kazachstano, Kinijos ir Serbijos. 2015–2017 m. gautas finansavimas 16 judumo dalyvių (7 studentams ir 9 dėstytojams), o 2016–2018 m. – 28 judumo dalyviams (13 studentų ir 15 dėstytojų) (33 lentelė).

33 lentelė. ERASMUS+ tarptautinio mobilumo projekto partneriai ir judumo dalyvių skaičius

Šalis	Aukštojo mokslo institucija	Dalyvių skaičius	
		Studentai	Dėstytojai
2015–2017 m.			
Bosnija ir Hercegovina	Sarajevo universitetas	2	4
Izraelis	Vingeito instituto Zinmano kūno kultūros ir sporto mokslų kolegija	3	3
Kinija	Pekino sporto universitetas	2	2
Iš viso		7	9
2016–2018 m.			
Bosnija ir Hercegovina	Sarajevo universitetas	4	4
Izraelis	Vingeito instituto Zinmano kūno kultūros ir sporto mokslų kolegija	4	4
JAV	Virdžinijos universitetas	–	2
Kazachstanas	Kazachijos sporto ir turizmo akademija	–	2
Kinija	Pekino sporto universitetas	3	1
Serbija	Nišo universitetas	2	2
Iš viso		13	15

Dalyvavimas tarptautiniuose ERASMUS+ ir Nordplus programų projektuose

Dalyvavimas ERASMUS+ programos bendradarbiavimo projektuose

2016 m. Universitetas partnerio statusu dalyvavo penkiuose Europos Komisijos ERASMUS+ Sport programos bendradarbiavimo partnerystės projektuose.

34 lentelė. Dalyvavimas ERASMUS+ Sport programos projektuose

Programos pavadinimas	Projekto pavadinimas	Projekto Nr.	Pradžia, metai	Pabaiga, metai	Koordinatorius
Erasmus+ Sport	<i>International Network to Implement EU Physical Activity Guidelines on Infrastructure Development (IMPALA.net)</i>	557014-EPP-1-2014-1-DE-SPO-SCP	2015	2017	Erlangeno-Niurnbergo universitetas, Vokietija
Erasmus+ Sport	<i>Sport Empowers Disabled Youth (SEDY)</i>	557067-EPP-1-2014-1-NL-SPO-SCP	2015	2017	Amsterdamo taikomųjų mokslų universitetas, Nyderlandai
Erasmus+ Sport	<i>Sport, Physical Education and Coaching in Health (SPEACH)</i>	557083-EPP-1-2014-1-NL-SPO-SCP	2015	2017	Groningeno Hanze universitetas, Nyderlandai
Erasmus+ Sport	<i>How to lead a sport club to a successful future (sportGO)</i>	557990-EPP-1-2014-1-AT-SPO-SCP	2015	2017	FH JOANNEUM taikomųjų mokslų universitetas, Austrija
Erasmus+ Sport	<i>Athletes Learning Entrepreneurship – a new Type of Dual Career Approach (AtLETyC)</i>	567232-EPP-1-2015-2-AT-SPO-SCP	2016	2018	FH JOANNEUM taikomųjų mokslų universitetas, Austrija

Universiteto dalyvavimas Europos Komisijos finansuojamuose projektuose skatina bendradarbiavimą su Europos akademiniais ir socialiniais partneriais, eksperimentinę plėtrą ir inovacijų diegimą. Šių projektų dėka aukštosios mokyklos kuria edukacinius studijų modulius, gerina studijų programų kokybę, didina neįgalaus jaunimo fizinį aktyvumą, rengia jungtines studijų programas, intensyvius kursus. Projektinė

veikla padeda dėstytojams didinti savo kompetenciją, keistis sporto mokslo žiniomis, stiprinti profesionalių ir mėgėjų sporto klubų vadovų įgūdžius, stiprinti Universiteto reputaciją tarptautinėje erdvėje.

Dalyvavimas *Bendrosios Šiaurės ir Baltijos šalių Nordplus programos* projektuose

Nuo 2008 m. Universitetas sėkmingai dalyvauja *Bendrojoje Nordplus programoje*, kuri remia Šiaurės ir Baltijos šalių bendradarbiavimą švietimo ir mokymosi visą gyvenimą srityje. 2015–2016 m. m. Universitetas dalyvavo keturiuose *Nordplus Higher Education* projektuose ir viename koordinuojamame *Nordplus Horizontal* projekte, 2016–2017 m. m. Universitetas dalyvauja keturiuose *Nordplus Higher Education* ir koordinuoja du *Nordplus Horizontal* projektus.

35 lentelė. Dalyvavimas *Nordplus* programos projektuose

Programos pavadinimas	Projekto pavadinimas	Projekto Nr.	Pradžia, metai	Pabaiga, metai	Koordinatorius
Dalyvavimas <i>Nordplus</i> projektuose 2015–2016 m. m.					
<i>Nordplus Higher Education</i>	<i>Network Nordplusforfun2015 (SGUme)</i>	NPHE-2015/10327	2015	2016	Turku taikomųjų mokslų universitetas, Suomija
<i>Nordplus Higher Education</i>	<i>Innovative Multidisciplinary Approach in Elderly Care (MultiNEC)</i>	NPHE-2015/10103	2015	2016	Latvijos universiteto Rygos medicinos kolegija, Latvija
<i>Nordplus Higher Education</i>	<i>Nordplus-Idrott (NIN)</i>	NPHE-2015/10218	2015	2016	Pietų Danijos universitetas, Danija
<i>Nordplus Higher Education</i>	<i>Recreative Activities for Healthy Lifestyle</i>	NPHE-2015/10156	2015	2016	Latvijos sporto pedagogikos akademija, Latvija
<i>Nordplus Horizontal</i>	<i>Nordic-Baltic Physical Activity Bridges (NBPAB)</i>	NPHZ-2014/10107	2014	2017	Lietuvos sporto universitetas, Lietuva
Dalyvavimas <i>Nordplus</i> projektuose 2016–2017 m. m.					
<i>Nordplus Higher Education</i>	<i>Network Nordplus for fun2016 (SGUme)</i>	NPHE-2016/10008	2016	2017	Turku taikomųjų mokslų universitetas, Suomija
<i>Nordplus Higher Education</i>	<i>Innovative Multidisciplinary Approach in Elderly Care (MultiNEC)</i>	NPHE-2016/10237	2016	2017	Latvijos universiteto Rygos medicinos kolegija, Latvija
<i>Nordplus Higher Education</i>	<i>Nordplus-Idrott (NIN)</i>	NPHE-2016/10213	2016	2017	Pietų Danijos universitetas, Danija
<i>Nordplus Higher Education</i>	<i>Recreative Activities for Healthy Lifestyle</i>	NPHE-2016/10260	2016	2017	Latvijos sporto pedagogikos akademija, Latvija
<i>Nordplus Horizontal</i>	<i>Nordic-Baltic Sustainable Approach Coaching Youth for Elite</i>	NPHZ-2016/10076	2016	2019	Lietuvos sporto universitetas, Lietuva
<i>Nordplus Horizontal</i>	<i>Nordic-Baltic Physical Activity Bridges (NBPAB)</i>	NPHZ-2014/10107	2014	2017	Lietuvos sporto universitetas, Lietuva

Dalyvaudami *Nordplus* programoje, studentai tobulino įgytas žinias organizuojamų seminarų ir intensyvių kursų metu, o dėstytojai ne tik dalijosi kompetencija, bet ir susipažino su užsienio šalių aukštojo mokslo institucijų veikla, gerino studijų programų kokybę stiprino bendradarbiavimą ir *tarptautiškumą* namuose.

Narystė tarptautinėse organizacijose

Universitetas yra 14 tarptautinių organizacijų narys. Dalyvavimas sporto mokslą, kineziterapiją, visuomenės sveikatą ir kitas sritis apimančių tarptautinių organizacijų veikloje padeda stiprinti ir plėsti mokslinį bendradarbiavimą su giminingais universitetais, vykdyti studentų ir dėstytojų mainus, gerinti studijų programų kokybę, kurti jungtines studijų programas, tobulinti akademinio personalo profesines ir mokslines kompetencijas.

36 lentelė. Narystė tarptautinėse organizacijose 2016 m.

Tarptautinė organizacija	Santrumpa	Narystės pradžia, metai
Tarptautinė sporto mokslo ir kūno kultūros taryba <i>International Council of Sport Science and Physical Education</i>	ICSSPE	1996
Europos sporto mokslo, švietimo ir užimtumo tinklas <i>European Network of Sport Science, Education and Employment</i>	ENSSEE	1997
Europos kineziterapijos aukštajame moksle tinklas <i>European Network of Physiotherapy in Higher Education</i>	ENPHE	1999
Europos tarptautinio švietimo asociacija <i>European Association of International Education</i>	EAIE	1999
Europos sveikatą stiprinančio fizinio aktyvumo tinklas <i>European Network for the Promotion of Health-Enhancing Physical Activity</i>	HEPA Europe	2006
Tarptautinė kūno kultūros aukštajame moksle asociacija <i>Association Internationale des Ecoles Supérieures d'Education Physique</i>	AIESEP	2009
Baltijos šalių sporto mokslo asociacija <i>Baltic Sport Science Society</i>	BSSS	2009
Europos tinklas „Sportininkas – studentas“ <i>EAS The Dual Career Network</i>	EAS	2011
Tarptautinė kūno kultūros federacija <i>Fédération Internationale d'Education Physique</i>	FIEP	2011
Tarptautinis sporto ir sveikatos mokslų tinklas <i>International Network of Sport and Health Science</i>	INSHS	2012
Tarptautinė kūno kultūros ir sporto universitetų asociacija <i>International Association of Universities of Physical Culture and Sport</i>	IASUNI	2013
Europos sporto mokslo kolegija <i>European College of Sport Science</i>	ECSS	2013
Europos regiono visuomenės sveikatos mokyklų asociacija <i>The Association of Schools of Public Health in the European Region</i>	ASPHER	2014
Europos sporto vadybos asociacija <i>European Association for Sport Management</i>	EASM	2016

Nuo 2013 m. Taikomosios biologijos ir reabilitacijos katedros docentė dr. Vilma Dudonienė yra Europos kineziterapijos aukštajame moksle tinklo (ENPHE) valdančiosios tarybos narė. 2016 m. rugpjūčio 24–27 d. Kaune vykusio 28-ojo Tarptautinės fizinio aktyvumo ir fizinio pajėgumo mokslinių tyrimų tarybos (ICPAFR) simpoziumo Generalinės asamblėjos metu Sveikatos, fizinio ir socialinio ugdymo katedros docentė dr. Rita Gruodytė-Račienė tapo šios organizacijos mokslinio komiteto nare.

Tarptautinių studijų viešinimas

2016–2017 m. m. atsisakyta dalyvauti tarptautinėse studijų parodose, jei jos nėra finansuojamos iš išorinių šaltinių, tokių kaip Švietimo mainų paramos fondas ar Švietimo ir mokslo ministerijos inicijuotas ES struktūrinės paramos projektas „Lietuvos aukštojo mokslo tarptautiškumo plėtra“. Universiteto siūlomos tarptautinės studijų programos viešintos studijų mugėje 28-osios Europos tarptautinio švietimo asociacijos (angl. *European Association of International Education, EAIE*) konferencijos metu, kuri vyko 2016 m. rugsėjo 13–18 d. Liverpulyje (Jungtinė Karalystė). Šioje konferencijoje ir studijų mugėje dalyvavo Universiteto Tarptautinių ryšių ir Ryšių su visuomene skyriaus atstovai, kurie susitiko su užsienio partneriais ir aptarė akademių mainų bei kitus dvišalio bendradarbiavimo klausimus. Taip pat vyko susitikimai su Miuncheno technikos universiteto ir Vakarų Sidnėjaus universiteto atstovais, kurie pasidalino patirtimi, kaip pritraukti užsienio piliečius į tarptautines studijų programas.

2016 m. atnaujintos bendradarbiavimo sutartys dėl tarptautinių studijų viešinimo su globaliai žinomais studijų portalais *StudyPortals* ir *Keystone Academic Solutions*. Lapkričio mėnesį Universitete lankėsi *Study Advisory* portalo tarptautinė koordinatore iš Suomijos. Susitikimo metu portalo atstovė pristatė universitetams teikiamas paslaugas, buvo aptarti tolesnio bendradarbiavimo žingsniai.

Kartu su septyniais Lietuvos universitetais LSU pradėjo vykdyti ES struktūrinių fondų priemonės „Studijų tarptautiškumo didinimas“ projektą „Lietuvos aukštųjų mokyklų žinomumo ir prestižo didinimas Kazachstane, studijų Lietuvoje populiarinimas“, kurio koordinatorius – Lietuvos sveikatos mokslų universitetas. Šiuo projektu siekiama didinti Lietuvos aukštojo mokslo žinomumą ir prestižą Kazachstano Respublikoje, siekiant pritraukti studentus nuolatinėms bei dalinėms studijoms, o specialistus – kvalifikacijai kelti Lietuvos universitetuose, skatinti bendrus projektus aukštojo mokslo srityje.

Užsienio svečiai ir tarptautiniai renginiai

2016 m. Universitetas tęsė sėkmingą bendradarbiavimą su Vilniaus universiteto Konfucijaus institutu. Pagal sutartį su šiuo institutu, 2015–2016 m. m. Universitete pedagoginę praktiką atliko savanoris iš Pekino sporto universiteto kinų kovos menų meistras Jingnan Yu, kuris LSU studentams vedė taiči ir užu praktines pratybas. 2016–2017 m. m. atvyko kitas savanoris iš Pekino sporto universiteto – Liu Jiwu. 2016 m. kovo 17 d. Universitete surengtas parodomasis seminaras „Kinijos kultūra ir kinų kovos menai iš arti“, kurį vedė Konfucijaus instituto direktorė Miranda-Zhang Donghui. Renginio metu kinų kalbos ir kultūros dėstytoja Christina-Han Wang pasakojo apie senovinę Kinijos kultūrą, o kinų kovos menų meistras ir daugelio Kinijos užu varžybų nugalėtojas Jingnan Yu demonstravo užu (kung fu) kovos menų techniką. 2016 m. lapkričio 15–18 d. užu instruktorius ir tradicinės kinų medicinos terapeutas Wenming Liang (Kinija) vedė teorinių-praktinių paskaitų ciklą studentams „Kvėpavimo technikos“. 2016 m. gruodžio 13 d. Konfucijaus institutas kartu su muzikante iš Kinijos Lu Yanan Universiteto bendruomenei dovanojo unikalią galimybę susipažinti su tradiciniu kinų muzikos instrumentu *guzheng*.



Akimirkos iš 2-osios LSU tarptautinės personalo mokymų savaitės

2016 m. gegužės 23–27 d. Tarptautinių ryšių skyrius kartu su Sporto ir laisvalaikio centru bei Karjeros ir kompetencijų plėtotės centru organizavo 2-ąją tarptautinę personalo mokymų savaitę „Universitetas. Studentas. Sportas“ (angl. *University. Student. Sport*). Renginio tikslas – dalijantis žiniomis ir patirtimi, keičiantis idėjomis ir įžvalgomis, ieškoti naujų būdų, kaip skatinti akademinės bendruomenės fizinį aktyvumą ir vykdyti universitetų socialinę misiją – stiprinti gyventojų sveikatą per fizinį aktyvumą. Tarptautinė savaitė buvo skirta užsienio universitetų darbuotojams, dirbantiems sporto centruose ir teikiantiems įvairias sporto bei aktyvaus laisvalaikio paslaugas. Renginyje dalyvavo 15 dalyvių iš Belgijos, Graikijos, Ispanijos, Italijos, Jungtinės Karalystės, Lenkijos, Portugalijos, Prancūzijos, Slovėnijos ir Vokietijos universitetų.

2016 m. lapkričio 10–12 d. Universitete viešėjo Japonijos Nippon sporto mokslo universiteto Tarybos pirmininkas Kenshiro Matsunami ir Tarptautinio centro direktorius Tatsuo Araki. Prieš keletą metų buvo pasirašyta bendradarbiavimo sutartis tarp LSU ir šio universiteto, tačiau tai pirmasis Nippon sporto mokslo universiteto atstovų vizitas LSU.

37 lentelė. Tarptautiniai renginiai ir užsienio svečių vizitai

Data	Priemonės pavadinimas
Sausio 20–21 d.	Briuselio „Ilya Prigogine“ laisvosios universitetinės kolegijos (Belgija) Tarptautinių ryšių skyriaus vedėjo Michael Robert vizitas.
Vasario 1–6 d.	Įvadinė orientacinė savaitė 2015–2016 m. m. pavasarį atvykusiems užsienio studentams.
Kovo 17 d.	Parodomasis seminaras „Kinijos kultūra ir kinų kovos menai iš arti“ (bendradarbiaujant su Konfucijaus institutu).
Balandžio 24–30 d.	<i>Nordplus Higher Education</i> programos projekto intensyvus kursas „ <i>Multidisciplinary Approach in Elderly Care</i> “.
Balandžio 27–29 d.	9-oji Baltijos šalių sporto mokslo konferencija „ <i>Current Issues and New Ideas in Sport Science</i> “.
Gegužės 15–25 d.	<i>Nordplus Higher Education</i> programos projekto intensyvus kursas „ <i>Motivating Game Day</i> “.
Gegužės 16–19 d.	Europos fizinio aktyvumo ir sveikos gyvensenos bakalauro programos (PAL) konsorciumo partnerinės institucijos InHolland taikomųjų mokslų universiteto (Nyderlandai) dėstytojų ir studentų delegacijos vizitas.
Gegužės 23–27 d.	2-oji tarptautinė personalo mokymų savaitė „ <i>University. Student. Sport</i> “.
Rugpjūčio 24–27 d.	28-asis Tarptautinės fizinio aktyvumo ir fizinio pajėgumo mokslinių tyrimų tarybos (ICPAFR) simpoziumas „ <i>Physical Activity and Fitness: Challenges and New Perspectives</i> “.
Rugpjūčio 30 – rugsėjo 4 d.	Įvadinė orientacinė savaitė 2016–2017 m. m. rudenį atvykusiems užsienio studentams

lentelės tęsinys kitame puslapyje

lentelės tęsinys

Rugsėjo 4–7 d.	Pasaulio sporto vadybos asociacijos (angl. <i>World Association for Sport Management, WASM</i>) prezidento prof. dr. Paul Jonson (Australija) vizitas ir sutarties pasirašymas dėl 2-osios WASM konferencijos „ <i>Global Issues and New Ideas in Sport Management</i> “ organizavimo.
Rugsėjo 13–14 d.	Londono Brunelio universiteto (Jungtinė Karalystė) dėstytojos dr. Pascale Kippelen mokslinis seminaras „ <i>Running out of breath: why so many elite athletes develop ‘asthma’ during their sporting career</i> “.
Rugsėjo 19–21 d.	Europos sporto mokslo kolegijos (angl. <i>European College of Sport Science, ECSS</i>) delegacijos vizitas dėl Europos sporto mokslo kolegijos kongreso organizavimo 2020 arba 2021 metais.
Spalio 10–15 d.	Kalifornijos valstijos universiteto (JAV) Sveikatos ir žmogiškųjų paslaugų koledžo dekanės prof. dr. Monica Lounsbery vizitas pagal Baltijos–Amerikos laisvės fondo (BAFF) programą.
Lapkričio 10–11 d.	<i>Nordplus Horizontal</i> programos projekto „Šiaurės–Baltijos šalių darnus jaunų talentų ugdymas“ (angl. <i>Nordic-Baltic Sustainable Approach Coaching Youth for Elite</i>) koordinacinis susitikimas.
Lapkričio 10–12 d.	Nippon sporto mokslo universiteto (Japonija) delegacijos vizitas.
Lapkričio 15–18 d.	Teorinių-praktinių paskaitų ciklas studentams „Kvėpavimo technikos“ (bendradarbiaujant su Konfucijaus institutu).
Lapkričio 17–29 d.	Marquette universiteto (Milvokis, JAV) Kineziterapijos katedros profesoriaus ir LSU garbės daktaro dr. Donald A. Neumann vizitas pagal Baltijos–Amerikos laisvės fondo (BAFF) programą.
Gruodžio 13 d.	Tarpkultūrinė koncertinė popietė su atlikėja Lu Yanan, grojančia tradiciniu kinų muzikos instrumentu <i>guzheng</i> (bendradarbiaujant su Konfucijaus institutu).
Gruodžio 12–14 d.	Kijevo Borys Grinchenko universiteto (Ukraina) Fitneso ir rekreacijos katedros vedėjo doc. dr. Anrii Boliak vizitas.
Gruodžio 14–16 d.	Magdeburgo Otto von Gerikės universiteto (Vokietija) Sporto mokslo instituto dėstytojų dr. Anita Hökelmann ir dr. Katrin Rehfeld vizitas dėl tolesnio jungtinės studijų programos „ <i>International Master in Performance Analysis of Sport (IMPAS)</i> “ vykdymo.



Personalo valdymas

Lietuvos sporto universitetas – pirmoji Lietuvos ir kaimyninių Baltijos šalių aukštoji mokykla, pelnusi Europos Komisijos apdovanojimą „HR Excellence in Research“. Šis svarbus tarptautinis Universiteto pripažinimas rodo, kad LSU, siekdamas užtikrinti mokslininkams ir tyrėjams palankią darbo aplinką, prisideda įgyvendinant Europos mokslininkų chartijos ir Mokslininkų priėmimo į darbą elgesio kodekso principus.

2016 m. statistiniai duomenys:

- vidutinis darbuotojų skaičius Universitete – 318;
- 31 asmuo buvo nėštumo ir gimdymo, vaiko auginimo ir priežiūros atostogose;
- per 2016 metus darbuotojų skaičius padidėjo 3,4 proc.;
- vienam vadovui vidutiniškai tenka 12 darbuotojų;
- pagal nuotolinio darbo sutartį dirbo 14 asmenų, 4 iš jų – akademinio personalo nariai.

Pedagoginis personalas

2016 m. sausio 1 d. pedagoginis personalas sudarė 45,5 proc. visų Universiteto darbuotojų, o 2016 m. gruodžio 31 d. – 44,6 proc. 64,5 proc. viso pedagoginio personalo turi mokslo laipsnius.

Ataskaitiniais metais konkurso būdu aukštesnes pareigas užėmė 5 pedagogai.

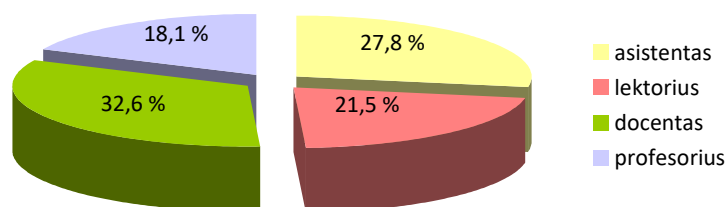

7 pav. Pedagoginio personalo skirstinys pagal pareigas

Kviestiniai dėstytojai sudaro 27,7 proc. viso pedagoginio personalo. 72,5 proc. visų Universitete dirbančių asistentų ir 15,4 proc. visų Universitete dirbančių profesorių turi kviestinio dėstytojo statusą.

Vadovaujantis 2014 m. sausio 15 d. rektoriaus įsakymu Nr. ISAK 16/P patvirtinta Kviestinių dėstytojų ir mokslo darbuotojų priėmimo tvarka, kviestiniams dėstytojams ir mokslo darbuotojams yra mokama pagal Dėstytojų ir mokslo darbuotojų priėmimo komisijos nustatytą pareigybės kvalifikacijai taikomą minimalų pagrindinio atlyginimo koeficientą.

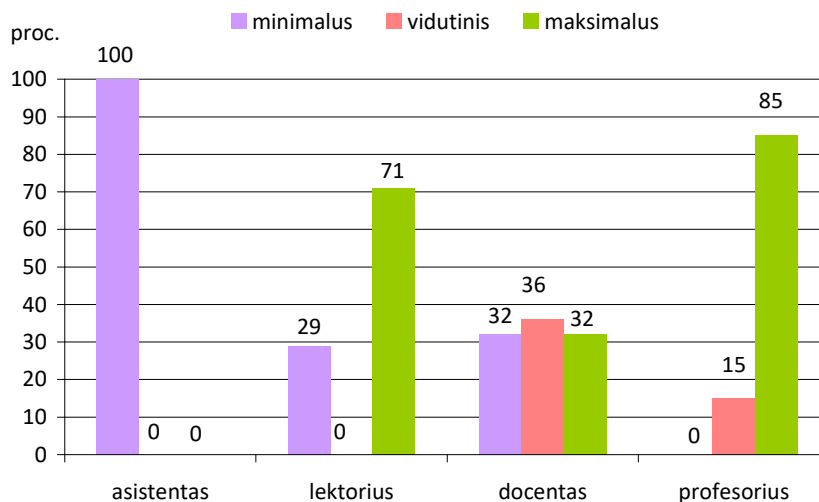

8 pav. Dėstytojų tarnybinio atlyginimo koeficientų skirstinys

Pagal 2015 m. kovo 5 d. LSU Senato patvirtintus Dėstytojų tarnybinio koeficiento nustatymo kvalifikacinius reikalavimus, Universitete dirbantiems asistentams yra taikomas vienodas tarnybinio atlyginimo koeficientas.

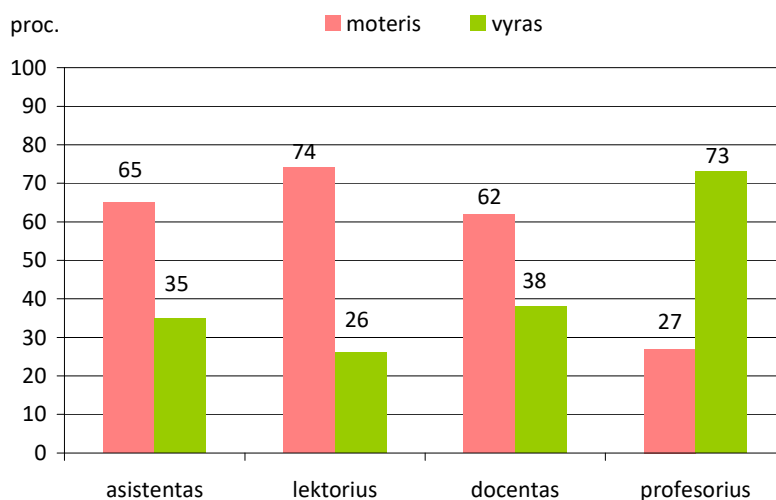

9 pav. Dėstytojų skirstinys pagal lytį

2016 metais Treniravimo mokslo katedroje dirbo 39, Sveikatos, fizinio ir socialinio ugdymo katedroje – 42, Taikomosios biologijos ir reabilitacijos katedroje – 43, Sporto vadybos, ekonomikos ir sociologijos katedroje – 20 dėstytojų.

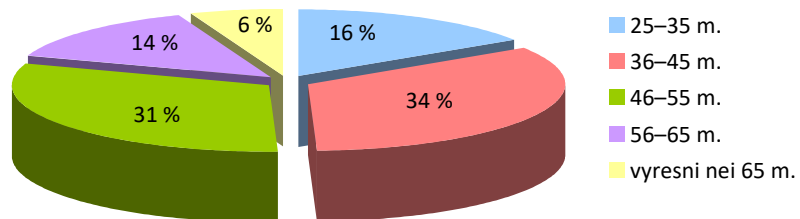

10 pav. Pedagoginio personalo skirstinys pagal amžių

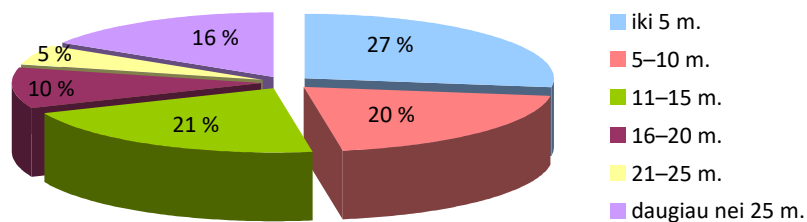

11 pav. Pedagoginio personalo skirstinys pagal darbo stažą

Apibendrinant galima teigti, kad 2016 m. pedagoginio personalo sudėtis išliko panaši, palyginti su ankstesniais metais. Lektoriaus ir docento pareigas eina daugiausia vidutinio amžiaus moterys. Pedagoginis krūvis liko panašus. Universitete stabilizavosi kviestinių dėstytojų skaičius.

Mokslo personalas

2016 m. sausio 1 d. mokslo personalas sudarė 10,9 proc. visų Universiteto darbuotojų, o 2016 m. gruodžio 31 d. – 10,5 proc.

76,5 proc. visų mokslo darbuotojų turi mokslo laipsnį.

73,5 proc. visų mokslo darbuotojų pagrindines pareigas eina Sporto mokslo ir inovacijų institute.

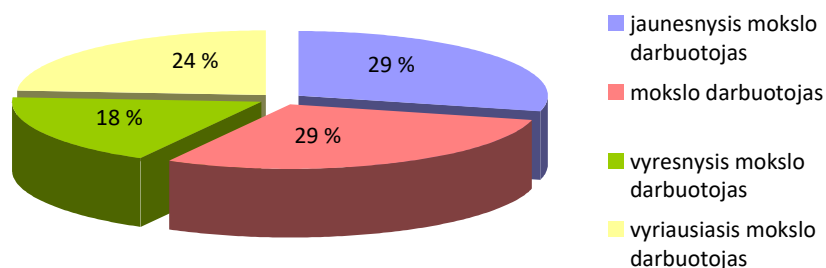

12 pav. Mokslo personalo skirstinys pagal pareigas

Visiems, einantiems jaunesniojo mokslo darbuotojo pareigas, taikytas vienodas tarnybinio atlyginimo koeficientas. Asmenims, einantiems mokslo darbuotojo pareigas, taikytas maksimalus tarnybinio atlyginimo koeficientas. 60 proc. visų vyresniųjų mokslo darbuotojų taikytas maksimalus, o 40 proc. – vidutinis tarnybinio atlyginimo koeficientas. 87,5 proc. visų vyriausiųjų mokslo darbuotojų taikytas maksimalus tarnybinio atlyginimo koeficientas.

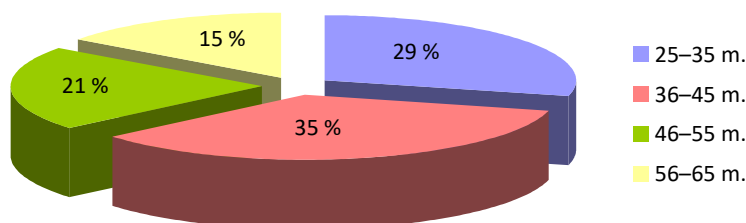

13 pav. Mokslo personalo skirstinys pagal amžių

Daugiau nei 50 proc. visų mokslo darbuotojų yra 30–50 metų amžiaus asmenys, einantys vyresniojo ir vyriausiojo mokslo darbuotojo pareigas.

Ataskaitiniais metais Universitete 47 proc. visų mokslo darbuotojų buvo moterys.

Administracija ir aptarnaujantis personalas

2016 m. sausio 1 d. administracija ir aptarnaujantis personalas sudarė 43,6 proc. visų Universiteto darbuotojų, 2016 m. gruodžio 31 d. – 44,9 proc.

8,3 proc. visų administracijos ir aptarnaujančio personalo darbuotojų turi mokslo laipsnį.

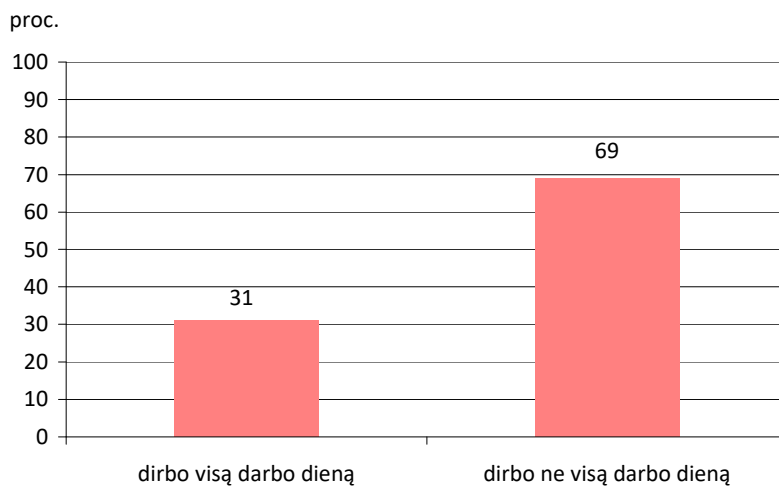

14 pav. Administracijos ir aptarnaujančio personalo skirstinys pagal darbo laiką

Bendra darbuotojų kaita neviršija klasikinio kaitos rodiklio (7–10 proc.). Žema savanoriškos kaitos rodiklio reikšmė rodo, kad darbuotojai yra prisirišę prie organizacijos, patenkinti darbo vieta ir aplinka. Tačiau galima ir rizika – naujų patirčių, idėjų, požiūrių trūkumas.

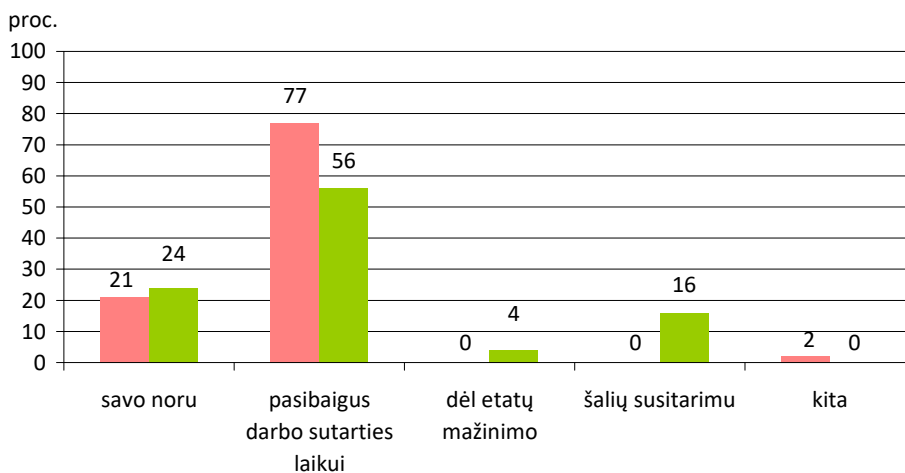

15 pav. Administracijos ir aptarnaujančio personalo skirstinys pagal išėjimo iš darbo priežastis

60 proc. viso administracijos ir aptarnaujančio personalo sudaro moterys.

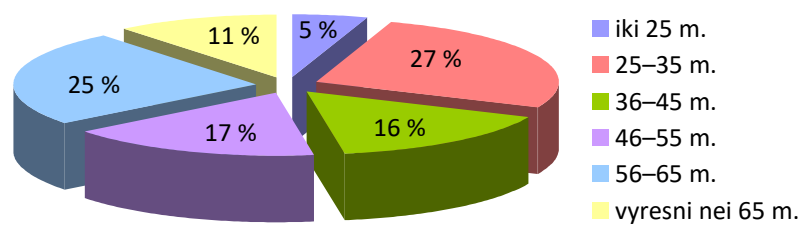

16 pav. Aptarnaujančio ir pagalbinių personalo skirstinys pagal amžių, proc.



Infrastruktūros plētra

Pagrindiniai Universiteto Infrastruktūros skyriaus uždaviniai yra studijų ir mokslo bazės plėtra, atnaujinimas ir tobulinimas, pastatų eksploatacija ir priežiūra, Universiteto turto valdymas, studentų apgyvendinimo paslaugos ir jų kokybės gerinimas. Socialinės paskirties infrastruktūra sudaro sąlygas bendruomenės nariams pailsėti, atgauti jėgas, gerai jaustis.

Infrastruktūros skyrius (toliau – Skyrius) vykdo nekilnojamojo turto objektų įteisinimo, renovacijos, eksploatacijos, techninės priežiūros, apsaugos ir racionalaus išteklių naudojimo funkcijas.

Pastatai ir žemės sklypai

Universitetas patikėjimo ir nuosavybės teise disponavo pastatais, kurių bendras plotas 31 899,90 kv. m, naudojamais plėtojant Universiteto veiklą.

Visi žemės sklypai po pastatais ir prie jų yra Lietuvos Respublikos nuosavybė, Universitetas yra panaudos gavėjas. Universitetas panaudos teise pagal sutartis naudojami 4,9918 ha ploto valstybinės žemės sklypu, Sporto viešbučio žemės sklypo ribos yra neatskirtos nuo bendro pastato naudojamo sklypo.

Patalpų priežiūra

Skyrius prižiūri ir kontroliuoja visus Universiteto pastatus, jų techninių rodiklių apskaitą, užtikrina jų apsaugą.

Patalpų nuomos administravimas

Nuomos tikslas – išlaikyti ir efektyviai panaudoti valstybės patikėtą turtą. Universitetas nuomoja patalpas pagal ilgalaikės nuomos sutartis viešojo maitinimo paslaugoms teikti, pardavimo automatams įrengti ir kt. (38 lentelė).

38 lentelė. Pajamos, gautos už LSU patalpų nuomą ir paslaugas 2016 m.

Objekto pavadinimas	Pajamos, Eur
Maniežo paslaugos	38 612,99
Birštono bazės paslaugos	262,15
Palangos poilsio bazės paslaugos	6 171,00
Baseino paslaugos	41 980,35
Bendrabučių veikla	200 453,26
Patalpų nuoma	10 625,25
Kita veikla (trumpalaikė sporto bazių nuoma, komunalinės paslaugos, tęstinės studijos, knygų pardavimas ir kt.)	103 519,71
Iš viso	401 624,71

2016 m. įgyvendinti projektai:

1. Lengvosios atletikos maniežo Aušros g. 42 remontas (moterų dušų patalpų I a. remontas). Iš KKSD gauta 20 000 eurų. Projektas įgyvendintas, pasirašytas statybos remonto darbų baigimo aktas.
2. Lietuvos sporto universiteto studijų bazės Sporto g. 6 Kaune renovavimas ir modernizavimas (avarinės būklės likvidavimas). 190 000 eurų VIP lėšos. Remonto darbai atlikti.
3. Sporto viešbučio V aukšto remontas. Nuosavos lėšos – 65 500 eurų. Remonto darbai atlikti.
4. Perkūno al. 3 bendrabučio dušų remontas. Nuosavos lėšos – 27 660 eurų. Remonto darbai atlikti.

Studentų apgyvendinimas

Apgyvendinti visi bendrabučio suteikimo prašę studentai. I Universiteto bendrabutyje (Perkūno al. 3) apgyvendinta 260 studentų, II bendrabutyje (Aušros g. 42A) apgyvendinta 130 studentų.

Nuo 2016 m. rugpjūčio mėn. bendrabučius administruoja Universiteto darbuotojai. Valymo paslaugas teikia UAB „BSS Grupė“.

II bendrabutyje (Aušros g. 42A) nuo rugsėjo mėn. renovuotame (V aukšte) apgyvendinti studentai, atvykę studijuoti iš užsienio. Renovuotame aukšte įrengtos 32 miegamosios vietos.

Šilumos punktai

Universitete yra 9 šilumos punktai, kurie šildo 20 806,68 kv. m plotą. Penkiuose punktuose įdiegta šiuolaikinė šilumos reguliavimo įranga, kuri reaguoja į lauko temperatūros svyravimus ir leidžia sutaupyti lėšų.

Transportas

Transporto padalinys skirtas Universiteto studentams ir administracijai aptarnauti, administracinei ir ūkinei veiklai užtikrinti. Studentai vežami į mokomąsias praktikas, sporto varžybas.

39 lentelė. Automobilių eksploatacijos ir remonto išlaidos

Išlaidų paskirtis	2015 m., Eur	2016 m., Eur
Kuras	5 605,61	6 195,84
Eksploatacija ir remontas	1 399,72	1 155,81
Draudimas	1 668,23	858,53
Transporto nuoma	9 790,10	5 163,93
Iš viso	18 463,66	13 374,11

Automobilių ūkyje yra 4 automobiliai, autobusas *Isuzu Turkuaz* (27 vietų) ir *Toyota Avensis* neeksploatuojami dėl blogos techninės būklės, investuoti į šiuos automobilius finansiškai yra nuostolinga.

Transporto padalinyje dirba 2 vairuotojai.

40 lentelė. Automobiliai ir jų eksploatacija

Automobilio markė	Nuvažiuota, km		Sunaudota degalų, l	
	2015 m.	2016 m.	2015 m.	2016 m.
<i>Ford Transit</i>	7 189,00	21 872,00	817,67	2 526,21
<i>VW JETTA</i>	40 939,00	31 378,00	2 497,58	2 008,19
Iš viso	48 128,00	53 250,00	3 315,25	4 534,40



Finansų valdymas

Lietuvos sporto universiteto finansai valdomi pagal Tarybos priimtus sprendimus, vadovaujantis patvirtintomis, apskaitos politikai priskiriamomis finansų ir buhalterinės apskaitos bei atskaitomybės taisyklėmis ir nuostatomis, neprieštaraujančiomis LR Buhalterinės apskaitos pagrindų įstatymui, LR Vyriausybės, LR Finansų ministerijos nutarimams, įsakymams, kitiems su buhalterinės apskaitos tvarkymu susijusiems teisės aktams. Nuo 2010 m. sausio 1 d. Universitetas vykdo apskaitą vadovaudamasis VSAFAS standartais, taikoma finansų apskaitos programa LIEMISIS (naujas pavadinimas – EDINA).

Finansinių ataskaitų rinkinio už 2016 metus pateikimo konsoliduojančiam asmeniui – Lietuvos Respublikos Švietimo ir mokslo ministerijai – terminas yra 2017 m. kovo 3 d., todėl šios ataskaitos finansiniai duomenys yra preliminarūs, ikiataskaitiniai. Ataskaitoje detaliau nagrinėjamos atskiros finansų valdymo sritys: pajamos, išlaidos (pavaizduotos programinių biudžetų pinigų judėjimo principu), gautinų ir mokėtinų sumų dinamika, tikslinių lėšų pagal strategines kryptis įplaukos, studentų rėmimo išlaidos. Nuo 2015 m. sausio 1 d. Lietuvos Respublikos piniginis vienetas yra euras, todėl visi duomenys pateikti eurai.

Pajamos

2016 m. LR Vyriausybės nutarimu patvirtintos dvi veiklos programos: Aukščiausiosios kvalifikacijos specialistų rengimo bei Studentų rėmimo ir jų kreditavimo. Valstybės biudžeto asignavimų LSU programoms vykdyti gauta 3 240,6 tūkst. Eur. Veiklai vykdyti skirta dar 2 847,4 tūkst. Eur LSU nuosavų lėšų, iš jų 555,7 tūkst. Eur – nepanaudotas 2015 m. likutis.

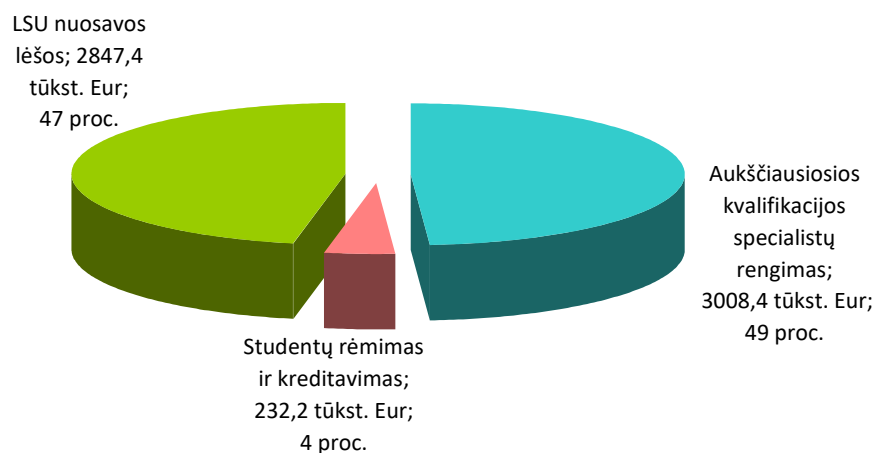

17 pav. LSU patvirtintų programų pajamų struktūra 2016 m.

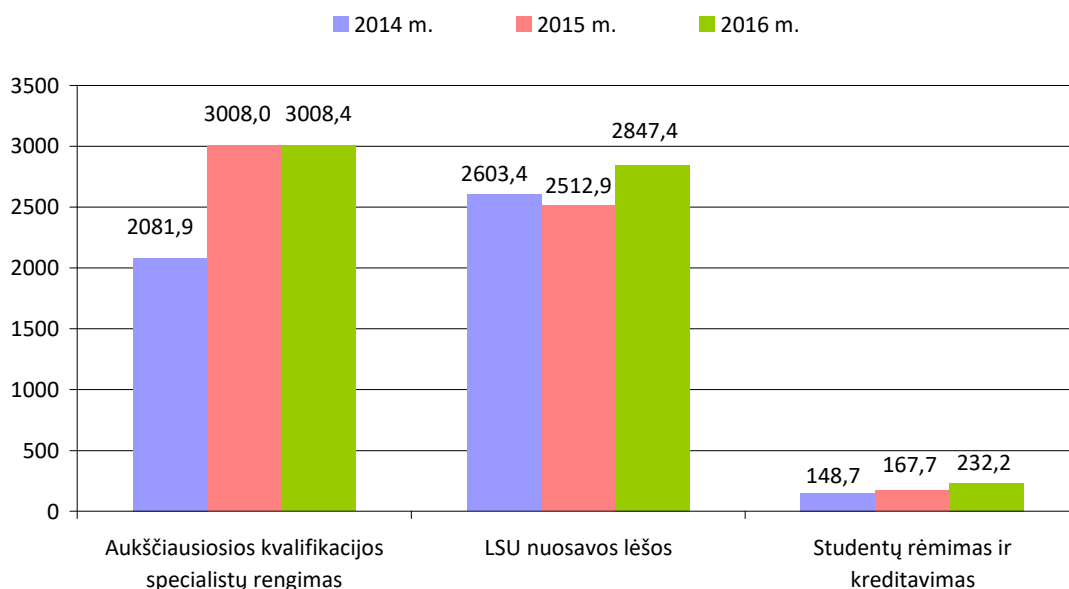

18 pav. LSU programų finansavimo dinamika 2014–2016 m.

2016 m. Valstybės biudžeto asignavimai ir LSU nuosavos lėšos su nepanaudotu 2015 m. likučiu pateikta 41 lentelėje.

Iš 6088 tūkst. Eur 5368 tūkst. Eur (88 proc.) skirta paprastosioms išlaidoms (darbo užmokesčiui, socialinio draudimo įmokoms, prekėms ir paslaugoms, darbdavio socialinei paramai, stipendijoms), 720 tūkst. Eur (12 proc.) – nepaprastosioms išlaidoms (ilgalaikiam materialiajam ir nematerialiajam turtui įsigyti).

41 lentelė. Valstybės biudžeto subsidijų su LSU nuosavomis lėšomis planas (tūkst. Eur)

Išlaidos	2014 m.	2015 m.	2016 m.
Paprastosios	4 784,8	4 884,5	5 368,0
Nepaprastosios	49,2	804,1	720,0
Iš viso	4 834,0	5 688,6	6 088,0

Universiteto lėšų, skirtų paprastosioms išlaidoms ir ilgalaikiam turtui įsigyti iš Valstybės biudžeto ir nuosavų lėšų, 2014–2016 m. dinamika pateikta 19 paveiksle.

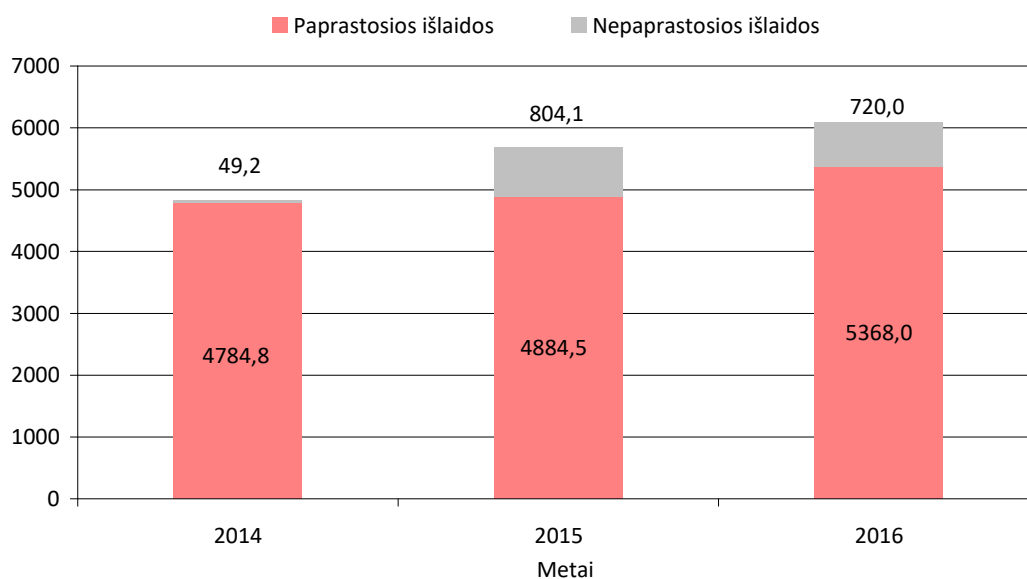

19 pav. Valstybės biudžeto subsidijų ir LSU nuosavų lėšų dinamika 2014–2016 m. (tūkst. Eur)

Lietuvos sporto universiteto nuosavos lėšos

LSU nuosavų lėšų pajamų 2016 m. gauta 2 323,1 tūkst. Eur, t. y. 4,4 proc. arba 104,5 tūkst. Eur mažiau nei 2015 m. LSU nuosavų lėšų struktūra pateikta 42 lentelėje.

42 lentelė. LSU nuosavų lėšų struktūra (tūkst. Eur)

Objekto pavadinimas	2013 m.	2014 m.	2015 m.	2016 m.	Procentinė visų pajamų dalis 2016 m. (proc.)
Mokesčiai už studijas	2069,4	2160,7	2081,3	1920,1	82,7
Maniežo paslaugos	24,0	32,5	27,0	32,8	1,4
Birštono bazės paslaugos	0,9	0,5	0,2	0,6	0
Palangos poilsio bazės paslaugos	4,1	5,4	7,5	5,1	0,2
Baseino paslaugos	33,7	44,2	44,5	34,7	1,5
Bendrabučių veikla	97,1	119,7	136,2	194,4	8,4
Patalpų nuoma	10,9	9,1	9,0	9,1	0,4
Mokslo tiriamieji darbai	14,6	4,1	60,7	20,7	0,9
KKPC seminarai, kursai, konferencijos	36,8	40,1	16,3	58,6	2,5
Kita veikla (trumpalaikė sporto bazių nuoma, komunalinės paslaugos, tęst. st., knygų pardavimas ir kt. paslaugos)	31,6	39,4	44,9	47,0	2,0
Iš viso	2323,1	2455,7	2427,6	2323,1	

Didžioji pajamų dalis (82,7 proc.) – mokesčiai už studijas. Pajamos iš bendrabučių veiklos augo dėl 2015 metais patikėjimo teise iš ŠMM perimto Sporto viešbučio: 2016 m. gauta 194,4 tūkst. Eur, t. y. 43 proc. arba 58,2 tūkst. Eur daugiau nei 2015 m. Stebimas pajamų už mokslo tiriamuosius darbus (20,7 tūkst. Eur) mažėjimas. Bendros šios finansavimo programos pajamų kaitos tendencijos pateiktos 20 paveiksle.

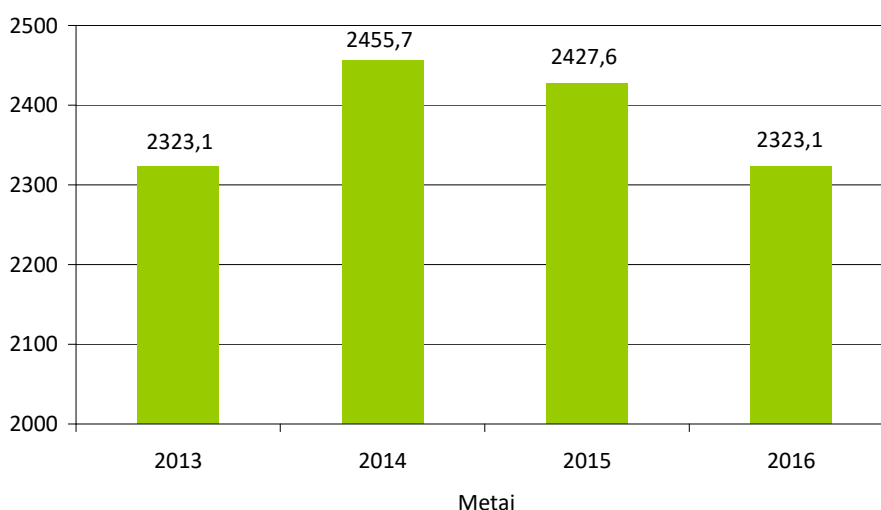

20 pav. LSU nuosavų lėšų dinamika 2013–2016 m. (tūkst. Eur)

Tikslinės lėšos

Be Valstybės biudžeto ir nuosavų lėšų, Universitetas 2016 m. gavo ir tikslinės paskirties lėšų, kurias sudarė parama bei lėšos, skirtos projektinei veiklai užtikrinti.

43 lentelė. Tikslinių lėšų skirstinys pagal lėšų davėjus

Eil. nr.	Projekto pavadinimas	Projekto kodas	Suma, tūkst. Eur
MOKSLO PROJEKTAI			
1.	LMT parama 9-ajai Baltijos šalių sporto mokslo konferencijai „Sporto mokslo dabartis ir naujosios idėjos“	LMT sut. Nr. MOR-22/2016	3,5
2.	LMT parama 28-ajam Tarptautinės fizinio aktyvumo ir fizinio pajėgumo mokslinių tyrimų tarybos simpoziumui „Fizinis aktyvumas ir pajėgumas: iššūkiai ir naujosios perspektyvos“	LMT sut. Nr. MOR-23/2016	3,5
3.	LMT mokslo projektas „Rianodino receptorių kaitos poveikis jaunų ir pagyvenusių vyrų griaučių ir raumenų funkcijai bei sveikatos biologiniams rodikliams“	LMT sut. Nr. SEN-08/2016	10,5
4.	ŠMM lėšų naudojimo sutartis „Akademinių sąžiningumo raštingumo bei nesąžiningumo prevencijos aukštosiose mokyklose tyrimas ir visuomenės švietimas: Lietuvos ir užsienio aukštųjų mokyklų patirtis“	Nr. S-238	4,0
5.	ŠMM lėšų naudojimo sutartis „Pavienių priekabių ir mobingo aukštųjų mokyklų studentų santykiuose atvejų diagnostika: intervencinės priemonės savalaikiam reiškinį identifikavimui“	Nr. S-239	2,0
6.	ŠMM lėšų naudojimo sutartis „Universiteto tarptautiškumo namuose didinimas“	Nr. S-240	2,5
7.	ŠMM lėšų naudojimo sutartis „Gera besimokančio studento smaprata: visuomenės informavimas, poveikis aukštajam mokslui ir suinteresuotų grupių sampratos analizė“	Nr. S-501	3,0

lentelės tęsinys kitame puslapyje

<i>lentelės tęsinys</i>			
8.	ŠMM lėšų naudojimo sutartis „Alkoholio ir kitų psichiką veikiančių medžiagų vartojimo paplitimo aukštesiose mokyklose analizė. Socialinės paramos reikšmė priklausomybių prevencijai ir studentų sveikai gyvensenai“	Nr. S-502	3,0
9.	Erasmus+ projektas „How to lead a sport club to a successful future“ (SportGo)	2014-3140/014-001	0,4
10.	ERASMUS+ „Athlets Learning Entrepreneurship – a new Type of Dual Career Approach“ (AtLETyC)	2015-3343/001-001	6,2
11.	Lietuvos tautinis olimpinis komitetas	Potvarkis Nr. 35	7,9
12.	Lietuvos tautinis olimpinis komitetas	Sutartis Nr. BS-21	2,0
13.	Senėjimo sąsajos su motorinės ir kognityvinės sistemos nuovargiu bei atsparumu hipertermijai	LMT sut. MIP-017/2014	26,3
14.	Mobingo (patyčių) kaip psichosocialinio stresoriaus prevencija, įgyvendinant ISA	LMT sut. MIP-094/2014	13,5
15.	CareWare „išmanioji apranga sportui ir sveikatai“ (Smart wearable sport and health solutions)	MITA sut. Nr. 31V-25	22,0
Iš viso mokslo projektų			110,3
STUDIJŲ PROJEKTAI			
1.	Studentų, turinčių specialiųjų poreikių, studijų rėmimas	Neįgaliųjų reikalų departamentas	15,5
2.	Specialybės kalbos dėstymo programa	Valstybinė lietuvių kalbos komisija	4,6
3.	Švietimo mainų paramos fondas (švietimo mainų programa)	Sut. Nr. UD-2016-LT-1474	1,6
4.	LMT jungtinės veiklos „Doktorantūros studijų plėtra“	LMT sut. Nr. 09.3.3.-ESFA-V-711-01-0001	31,9
5.	ŠMM tikslinės stipendijos pedagogų rengimo programų studentams	Nr. S-670	2,4
6.	ŠMM tikslinės stipendijos pedagogų rengimo programų studentams	Nr. S-117	53,0
7.	Baltijos–Amerikos laisvės fondas (BAFF)	Sut. Nr. 45	2,8
8.	Baltijos–Amerikos laisvės fondas (BAFF)	Sut. Nr. 38/s-14	4,5
9.	Erasmus studentų mainų programai	2015-LT-NAC-052	31,3
10.	Erasmus studentų mainų programai ERASMUS+	2016-1-LT01-KA103-022792	81,5
11.	Erasmus studentų mainų programai ERASMUS+	2016-1-LT01-KA107-022875	56,8
12.	Erasmus studentų mainų programai ERASMUS+	2015-1-LT01-KA107-013386	8,6
13.	Erasmus studentų mainų programai ERASMUS+	2015-1-LT01-KA103-013085	21,6
14.	M.Gruodžio stipendijų fondas	Carol M. Gruodžio atminimo fondas	1,2
15.	Šiaurės šalių projektas NORDPLUS	NPHZ-2016/10076	37,6
16.	Leeds Beckett University „iCoachKids: Innovative Education & Training for a Specialist Children & Youth Coaching Workforce“	Sut. Nr. 2016-1-UK01-KA202-024445	10,3
17.	Lietuvos ir Norvegijos sporto švietimo srityje veikiančių institucijų bendradarbiavimo ir gebėjimų stiprinimas	NOR-LT-10-VRM-01-K-02-005	126,9
18.	Fizinių asmenų parama leidinio leidybai	Sut. Nr. S-18	1,9
19.	Kauno r. savivaldybės administracija „Suaugusių asmenų sveikatos stiprinimas“	Sut. Nr. S-768	1,9
20.	ESF projektas „Ikimokyklinio bei pradinio ugdymo turinio modernizavimas ir pedagogų kvalifikacijos tobulinimas, įdiegiant fizinio pajėgumo testavimo metodiką“	Sut. Nr. EEE-LT08-ŠMM-01-K-02-018	116,4
Iš viso studijų projektų			612,3

lentelės tęsinys kitame puslapyje

lentelės tęsinys

SPORTO PROJEKTAI			
1.	ŠMM lėšų naudojimo sutartis „Europa juda ir sportuoja kartu su LSU“	Nr. S-256	4,5
2.	ŠMM lėšų naudojimo sutartis „Patriotiškumo skatinimas ir jaunimo žalingų įpročių prevencija, vykdant sporto ir sveikatingumo renginius“	Nr. S-548	5,4
3.	Lietuvos tautinis olimpinis komitetas	Potvarkis Nr. 74	3,0
4.	Lietuvos tautinis olimpinis komitetas	Nutarimas Nr. 42	1,3
5.	Lietuvos tautinis olimpinis komitetas	Sprendimas Nr.S/42	3,0
6.	Lietuvos tautinis olimpinis komitetas	Programa „Olimpinis solidarumas“	5,0
7.	Lietuvos tautinis olimpinis komitetas	Programa „Rio 2016“	14,0
8.	Lietuvos tautinis olimpinis komitetas	Bendradarbiavimo sutartis S-34	12,0
9.	Lietuvos tautinis olimpinis komitetas	Olimpinio švietimo programa	2,6
10.	A. Guogos paramos fondas	Sut. Nr. S-14/AG-PS-63	0,6
11.	Gintaro Skobo vardinė stipendija	Sut. Nr. S-23	1,2
12.	AB „Kauno grūdai“ parama	Sut. Nr. S-21	3,5
13.	Kauno tinklinio klubo „Svaja“ parama	Sut. Nr. S-31	0,3
14.	VŠĮ „Atleto“ krepšinio klubo parama	Sut. Nr. S-59	0,5
15.	UAB „Rentgenas“ vardinių stipendijų fondas didelio meistriško sportininkams	Sut. Nr. S-205	0,3
16.	Rimanto Rutkausko vardinė stipendija didelio meistriško sportininkui	Sut. Nr. S-24	0,5
Iš viso sporto projektų			57,7
INFRASTRUKTŪROS PROJEKTAI			
1.	Kūno kultūros ir sporto departamentas	Sut. Nr. FS-232	20,0
2.	Kūno kultūros ir sporto departamentas	Sut. Nr. FS-206	29,7
3.	Kūno kultūros ir sporto departamentas	Sut. Nr. FS-228	16,1
4.	ŠMM lėšų naudojimo sutartis sudėtingai infrastruktūrai išlaikyti	Sut. Nr. S-396	57,8
5.	Lietuvos aplinkos apsaugos investicijų fondo projektas „Lietuvos sporto universiteto pastato Kaune, Aušros g. 42, rekonstravimas“	KKS-S-116(2013)	29,2
Iš viso infrastruktūros projektų			152,8
PARAMA			
1.	VMI pervedama 2 proc. parama		0,1
Iš viso projektų			933,2

Išlaidos

Pagal Tarybos patvirtintą patikslintą LSU 2016 m. pajamų ir išlaidų sąmatą, paprastosioms išlaidoms ir stipendijoms buvo numatyta 5 368 tūkst. Eur. 2016 m. šioms išlaidoms gauta 5 368 tūkst. Eur, iš jų stipendijoms – 351,2 tūkst. Eur.

2016 m. patikslintoje sąmatoje nepaprastosioms išlaidoms (ilgalaikiam turtui įsigyti) buvo numatyta 720 tūkst. Eur.

Biudžeto programų ir nuosavų lėšų pajamų ir išlaidų ataskaita pateikiama 44 lentelėje.

44 lentelė. 2016 m. biudžeto programų ir nuosavų lėšų pajamų ir išlaidų ataskaita (tūkst. Eur)

Išlaidų straipsniai	Aukščiausiosios kvalifikacijos specialistų rengimo, studentų rėmimo ir jų kreditavimo programos			Nuosavos lėšos			Programų suvestinė iš viso		
	Planas	Gauta	Panaudota	Planas	Gauta	Panaudota	Planas	Gauta	Panaudota
1. Iš viso paprastųjų išlaidų	2747,7	2747,7	2747,6	2620,3	2620,3	2336,5	5368	5368	5084,1
1.1. Iš viso Darbo užmokestis	2279,6	2279,6	2279,5	1425,5	1425,5	1418,8	3705,1	3705,1	3698,3
1.1.1. Darbo užmokestis*	1737,6	1737,6	1737,6	1090,8	1090,8	1085,7	2828,4	2828,4	2823,3
1.1.2. Socialinio draudimo įmokos	538,4	538,4	538,3	332,7	332,7	331,1	871,1	871,1	869,4
1.1.3. Kiti einamieji tikslai (Garantinis fondas)	3,6	3,6	3,6	2,0	2,0	2,0	5,6	5,6	5,6
1.2. Prekių ir paslaugų naudojimas	235,9	235,9	235,9	1072,8	1072,8	824,4	1308,7	1308,7	1060,3
1.2.1. Medikamentai	0	0	0	1,0	1,0	0,2	1,0	1,0	0,2
1.2.2. Ryšių paslaugos	0	0	0	12,0	12,0	5,8	12,0	12,0	5,8
1.2.3. Transporto išlaidos	0	0	0	23,0	23,0	11,8	23,0	23,0	11,8
1.2.4. Apranga ir patalynė	0	0	0	4,0	4,0	1,2	4,0	4,0	1,2
1.2.5. Spaudiniai	0	0	0	16,3	16,3	10,2	16,3	16,3	10,2
1.2.6. Kitos prekės	0	0	0	135,9	135,9	117,8	135,9	135,9	117,8
1.2.7. Komandiruotės	0	0	0	28,0	28,0	21,3	28,0	28,0	21,3
1.2.8. Ilgalaikio turto einamasis remontas	0	0	0	124,3	124,3	114,8	124,3	124,3	114,8
1.2.9. Kvalifikacijos kėlimas	0	0	0	4,9	4,9	3,2	4,9	4,9	3,2
1.2.10. Komunalinės paslaugos	235,9	235,9	235,9	49,6	49,6	49,6	285,5	285,5	285,5
1.2.11. Ilgalaikio materialiojo ir nematerialiojo turto nuoma	0	0	0	3,0	3,0	0,8	3,0	3,0	0,8
1.2.12. Kitos paslaugos	0	0	0	670,8	670,8	487,7	670,8	670,8	487,7
1.3. Darbdavių socialinė parama pinigais	0	0	0	3,0	3,0	0,9	3,0	3,0	0,9
1.3.1. Darbdavių socialinė parama pinigais	0	0	0	3,0	3,0	0,9	3,0	3,0	0,9
1.4. Iš viso stipendijų	232,2	232,2	232,2	119,0	119,0	92,4	351,2	351,2	324,6
1.4.1. Studentams	48,2	48,2	48,2	119,0	119,0	92,4	167,2	167,2	140,6
1.4.2. Doktorantams	184,0	184,0	184,0	0	0	0	184,0	184,0	184,0
Nepaprastųjų išlaidų iš viso	493,0	407,6	407,6	227,0	227,0	133,8	720,0	634,6	541,4
2.1. Negyvenamieji pastatai	405,0	320,8	320,8	0	0	0	405,0	320,8	320,8
2.2. Transporto priemonės									
2.3. Kitos mašinos ir įrenginiai	88,0	86,8	86,8	200,0	200,0	113,8	288,0	286,8	200,6
2.4. Kitas ilgalaikis materialusis turtas									
2.5. Kompiuterinė programinė įranga	0	0	0	23,5	23,5	19,0	23,5	23,5	19,0
2.6. Patentai, licencijos	0	0	0	3,5	3,5	1,0	3,5	3,5	1,0
1+2 Iš viso išlaidų	3240,7	3155,3	3155,2	2847,3	2847,3	2470,3	6088,0	6002,6	5625,5

2016 m. paprastosios išlaidos (darbo užmokestis, socialinio draudimo įmokos, prekės ir paslaugos, darbdavių socialinė parama pinigais, Garantinio fondo įmokos ir stipendijos) sudarė 90 proc. bendrųjų išlaidų. Išlaidos turtui įsigyti sudarė 10 proc. bendrųjų išlaidų. Darbo užmokestis ir socialinio draudimo įmokos sudarė 65,7 proc. bendrųjų išlaidų.

Išlaidų skirstinys pagal patvirtintas programas pateiktas 21 paveiksle.

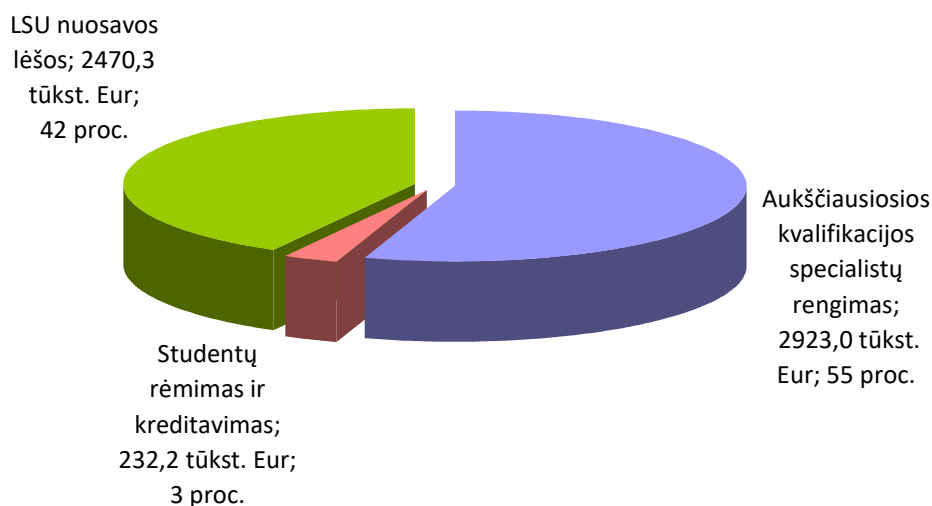

21 pav. 2016 m. LSU išlaidų skirstinys pagal patvirtintas programas

Paprastųjų išlaidų struktūra pateikta 22 paveiksle.

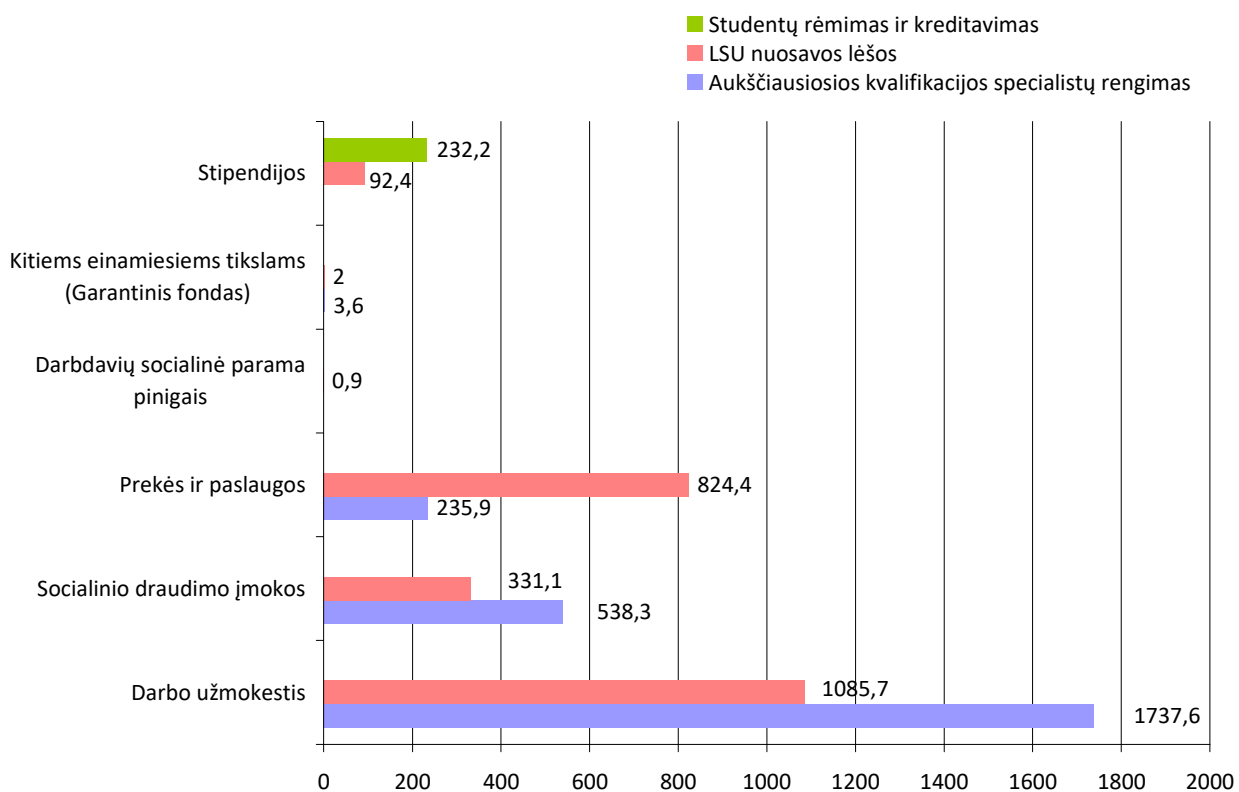

22 pav. 2016 m. paprastųjų išlaidų struktūra pagal patvirtintas programas (tūkst. Eur)

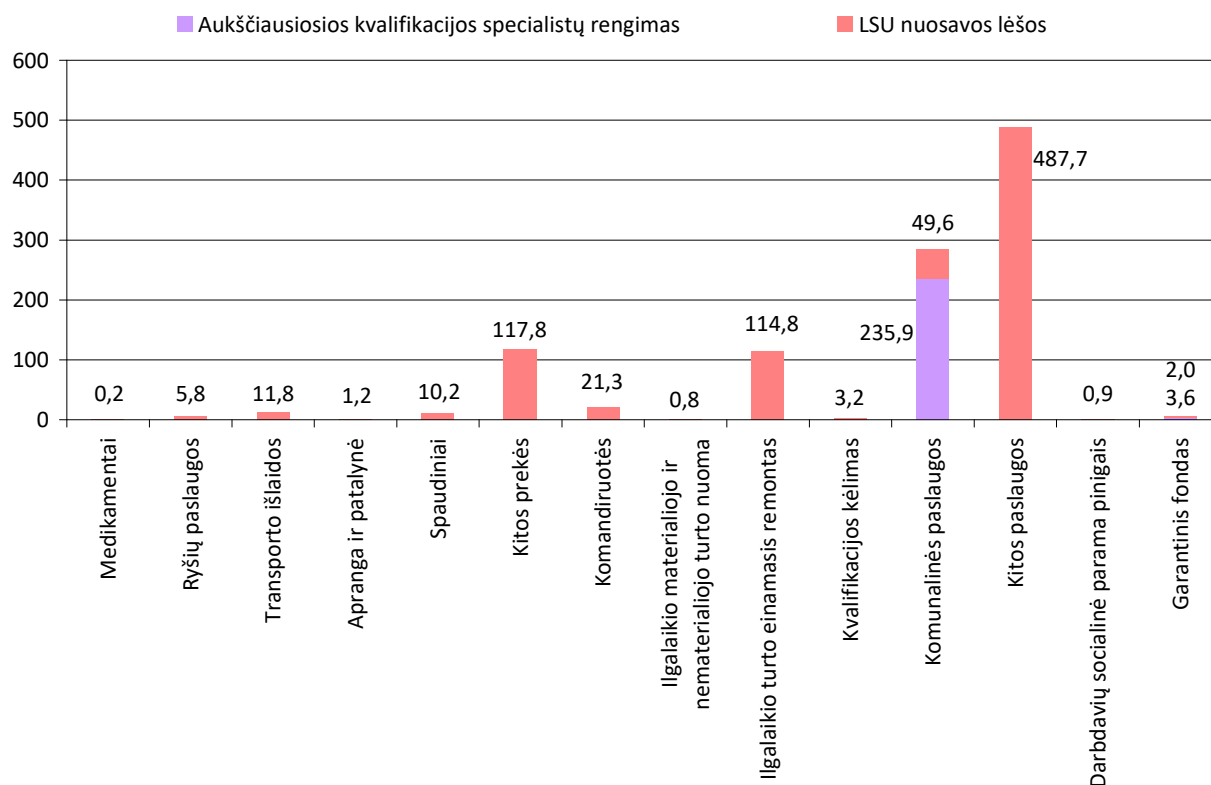

23 pav. 2016 m. išlaidų prekėms ir paslaugoms struktūra (tūkst. Eur)

Išlaidų prekėms ir paslaugoms struktūroje didžiąją dalį sudarė išlaidos komunalinėms paslaugoms – 285,5 tūkst. Eur (27 proc.), kitoms prekėms (reagentai, kanceliarinės prekės, statybinės medžiagos, inventorius iki 500 Eur) įsigyti – 117,8 tūkst. Eur (11 proc.), kitos išlaidos (leidymų darbai, projektų kofinansavimas, pastatų priežiūra ir kitos paslaugos) – 487,7 tūkst. Eur (45,6 proc.).

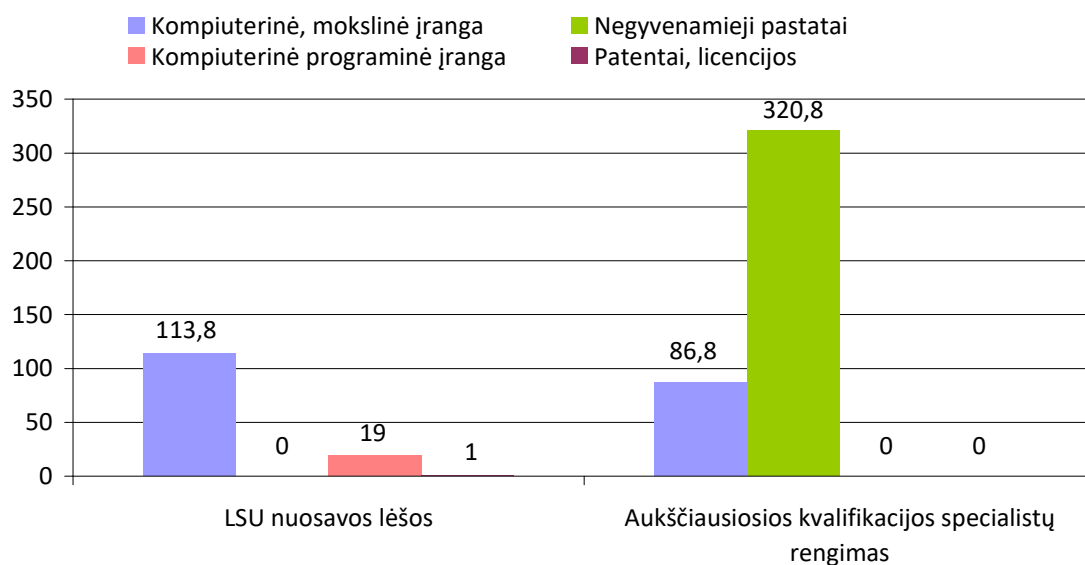

24 pav. 2016 m. nepaprastųjų išlaidų struktūra (tūkst. Eur)

2016 m. planuota įsigyti ilgalaikio turto už 720 tūkst. Eur, įsigyta už 541,4 tūkst. Eur. Nupirktą kompiuterinės ir programinės įrangos, būtinos mokslo ir studijų procesui užtikrinti, renovuotas Lietuvos sporto universiteto administracinis pastatas, esantis Sporto g. 6, Kaune (24 pav.).

LSU skolos

Bendra LSU skolų dinamika pateikta 45 lentelėje.

45 lentelė. LSU skolos 2013–2016 m. (tūkst. Eur)

	2013 m.	2014 m.	2015 m.	2016 m.
LSU skolos	16,7	18,7	50,5	14,3

Bendra skolų Universitetui (uždirbtos, bet negautos pajamos) dinamika 2013–2016 m. pateikta 46 lentelėje.

46 lentelė. Bendra skolų Universitetui dinamika 2013–2016 m. (tūkst. Eur)

	2013 m.	2014 m.	2015 m.	2016 m.
Skolos LSU	155,4	156,2	198,6	287,5

25 paveiksle pateikti Universiteto įsiskolinimo ir skolų Universitetui duomenys rodo, kad gautinos sumos visiškai padengia mokėtinas sumas.

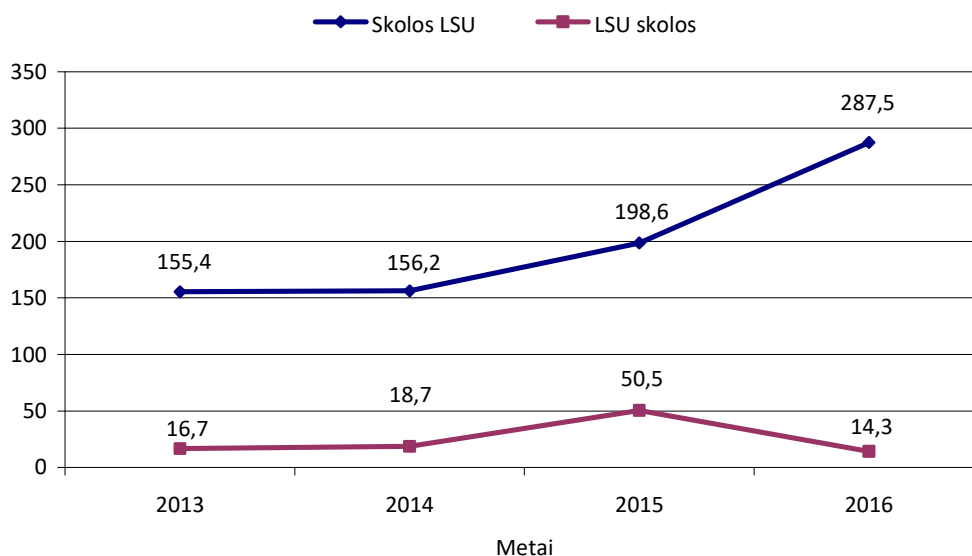

25 pav. Skolų Universitetui ir Universiteto skolų dinamika 2013–2016 m. (tūkst. Eur)

Studentų rėmimas

Stipendijos

2016 m. LSU vykdė Studentų rėmimo ir kreditavimo programą. Šiai programai įgyvendinti gauta 232,2 tūkst. Eur ir 119 tūkst. Eur skirta iš Universiteto nuosavų lėšų. Šių lėšų panaudojimo skirstinys pateiktas 47 lentelėje.

47 lentelė. 2016 m. išlaidų studentams remti skirstinys

Išlaidų rūšis	Suma, tūkst. Eur
Išmokėta stipendijų pagal mokymosi rezultatus	137,7
Išmokėta vienkartinių stipendijų	2,1
Išmokėta stipendijų doktorantams	184,8
Iš viso	324,6

2016 m. LSU pagal Lietuvos Respublikos Vyriausybės 2009 m. rugsėjo 23 d. nutarimą Nr. 1187 „Dėl Lietuvos Respublikos Vyriausybės 2006 m. rugpjūčio 29 d. nutarimo Nr. 831 „Dėl finansinės pagalbos priemonių teikimo neįgaliesiems, studijuojantiems aukštosiose mokyklose, tvarkos aprašo patvirtinimo“ pakeitimo“ teikė paramą neįgaliesiems studentams, studijuojantiems Universitete – jiems išmokėta 14305,60 Eur. Šią programą finansuoja Neįgaliųjų reikalų departamentas prie LR SADM. Paramos išlaidų skirstinys pateiktas 48 lentelėje.

48 lentelė. 2016 m. lėšos, skirtos neįgaliesiems studentams remti

Išlaidų rūšis	Suma, Eur
Specialiesiems poreikiams tenkinti	11 144,00
Tikslinė išmoka studijų išlaidoms iš dalies kompensuoti	3 161,60
Iš viso	14 305,60

2016 metais buvo mokamos ir tikslinės stipendijos pedagogų rengimo programų studentams. Iš viso išmokėta 46,9 tūkst. Eur. Šias stipendijas finansuoja LR Švietimo ir mokslo ministerija.



Ryšiai su visuomene

2016 m. LSU Ryšių su visuomene (RSV) skyrius daugiausia dėmesio skyrė kryptingai komunikacijai bei Universiteto pristatymui visuomenei, LSU išorės ir vidaus įvaizdžio stiprinimui.

Ypatingas dėmesys skirtas LSU kaip sporto mokslo lyderio ir specializuoto Universiteto pristatymui, jo žinomumui didinti visuomenėje, LSU informacijos sklaidai socialiniuose tinkluose ir žiniasklaidoje.

Studijų programų viešinimas

Siekdamas gerinti LSU studijų programų pristatymą, 2016 m. RSV skyrius parengė studijų programų viešinimo planus lietuvių ir anglų kalbomis. Juose nurodytos viešinimo kryptys, kanalai ir siekiamybė.

2016 m. RSV skyrius parengė LSU bakalauro studijų programų informacinį bukletą Lietuvos moksleiviams. Šis leidinys buvo platinamas per studijų mugės Kaune ir Vilniuje, vidurinių mokyklų ir gimnazijų rengiamas karjeros dienas, įvairius sporto bei socialinius renginius, dalijamas į ekskursijas LSU atvykusiems moksleiviams. Bukletas išsiųstas ir Lietuvos vidurinių mokyklų, gimnazijų, jaunimo užimtumo centrų karjeros planavimo specialistams. Per metus išdalyta 11 000 leidinių.

Talkinant LSU doktorantui Artūrai Sujetai ir dėstytojai dr. Simonai Pajaujienai, RSV skyrius parengė ir išleido skirtukus-patarimus moksleiviams apie sveiką mitybą ir fizinį aktyvumą.

Kartu su Tarptautinių ryšių skyriumi parengtas informacinis bukletas ir skirtukai, pristatantys LSU studijų programas anglų kalba.

Dalyvavimas studijų mugėse ir parodose. 2016 m. RSV skyriaus atstovai dalyvavo „Aukštųjų mokyklų mugėje“ Kaune bei tarptautinėje žinių ir išsilavinimo parodoje „Studijos 2016“ Vilniuje. Šiuose renginiuose Skyriaus atstovai, studijų programų direktoriai ir studentai pristatė LSU studijų programas, platino informacinį leidinį apie studijas Universitete, konsultavo moksleivius priėmimo į LSU ir kitais klausimais. Parodoje „Studijos 2016“ LSU Sporto mokslo ir inovacijų instituto mokslininkai, studentai ir doktorantai lankytojams pristatė momentinius tyrimus, siūlė išbandyti fizinių ypatybių nustatymo, kognityvinius ir kitus testus.

LSU pristatymas mokyklose. Skyrius rengė asmenines ekskursijas-atvirų durų dienas moksleiviams, besidomintiems studijomis LSU. Per šias ekskursijas moksleivis, jų grupė arba visa klasė jiems patogiu metu buvo supažindinami su LSU, juos dominančia studijų programa, bendravo su dėstytojais, studijų programų direktoriais, studentais ir kt. Asmeninės ekskursijos nuolat viešinamos interneto svetainėje www.lsu.lt, socialiniame tinkle *Facebook*, per studijų mugės Kaune ir Vilniuje, vidurinių mokyklų ir gimnazijų karjeros dienas, įvairius sporto ir socialinius renginius. 2016 m. LSU buvo surengtos 25 asmeninės ekskursijos.

Skyriaus atstovai, kartu su studentais ir dėstytojais, mokslo metais vyko į Lietuvos mokyklas, dalyvavo kasmetėse karjeros dienose ir mugėse Kaune, Kretingoje, Marijampolėje, Šakiuose, Panevėžyje, Trakuose, Šilutėje ir kt. Per šias išvykas LSU atstovai supažindino moksleivius su Universitetu, pristatė

studijų programos, konsultavo priėmimo ir kitais rūpimais klausimais. 2016 m. iš viso sulaukta Universitete arba aplankyta 35 Lietuvos mokyklos.

Moksleivių diena LSU. 2016 m. balandžio 8 d. Skyrius surengė „Moksleivių dieną su LSU“. Į šį renginį iš Šiaulių, Pasvalio, Marijampolės, Vilkaviškio, Jurbarko, Ukmergės, Anykščių, Vilniaus, Kauno miesto ir rajono vidurinių mokyklų bei gimnazijų atvykę moksleiviai domėjosi jaunųjų LSU mokslininkų pristatomais tyrimais, 2016 m. bendrojo priėmimo aktualijomis, išsamiau susipažino su studijų programomis. Priėmimo į LSU klausimais renginio dalyvius konsultavo Studijų kokybės priežiūros centro atstovai, dalinių studijų ir praktikos galimybes pristatė Tarptautinių ryšių skyriaus atstovai. Moksleiviai turėjo progą klausyti įdomių paskaitų „Pabūk studentu“ apie sportą, fizinį aktyvumą, sveiką gyvenseną, turizmą ir reabilitaciją, sudalyvauti praktinėse krepšinio, plaukimo, gimnastikos ir šokio pratybose „Sportuok su LSU“. Norintiesiems pasižvalgyti po Universitetą buvo surengta ekskursija.

Interneto projektai, konkursai socialiniuose tinkluose. 2016 m. ypatingas dėmesys skirtas LSU studijų programoms pristatyti ir bendram Universiteto matomumui didinti internetinėje erdvėje. LSU ir jo siūlomos studijų programos pristatytos dviejuose populiariausiuose Lietuvos internetiniuose žiniasklaidos portaluose „15min“ ir „Delfi.lt“. „15min.lt“ portalo skiltyje „Švietimas“ specialiai sukurtoje rubrikoje „Metas rinktis studijas“ ir „Delfi.lt“ projekto „Studijos 2016“ rubrikoje „Universitetai praneša“ LSU pristatė siūlomas studijų programas. Iš viso portaluose pavišinta 12 straipsnių, patalpinti du reklaminiai skydeliai su aktyvia nuoroda į LSU interneto svetainę.

Norėdami didinti bendrą LSU žinomumą tarp moksleivių, socialinio tinklo *Facebook* paskyroje „LSU moksleiviams“ buvo rengiami konkursai, kurių metu moksleiviai ir studentai dalijosi LSU vykdomos reklaminės kampanijos skaidre „Siek savo pergalių kartu su LSU“.

LSU studijų programų viešinimas anglų kalba (mokami ir nemokami portalai). LSU buvo pristatomas užsienio studentams mokamuose ir nemokamuose portaluose anglų kalba. Mokami portalai, kuriuose buvo viešinamos LSU studijų programos anglų kalba visus metus: www.studyportals.eu (portalas turi 2 atšakas: www.masterportal.eu ir www.bachelorsportal.eu) bei www.masterstudies.com. Nemokami portalai, kuriuose buvo viešinamos LSU studijų programos anglų kalba visus metus: www.studyinlithuania.lt (LSU studijų programos viešinamos trimis kalbomis: lietuvių, anglų ir rusų), www.university-directory.eu. Taip pat sukurtas naujas LSU profilis portale www.studyadvisory.org.

LSU įvaizdžio gerinimas

Jau ketverius metus iš eilės LSU rengė pirmakursių apklausą, kurios metu siekta išsiaiškinti, kas skatino studentus rinktis studijas LSU, kokie komunikacijos kanalai yra patys efektyviausi, siekiant supažindinti moksleivius su LSU siūlomomis studijų programomis ir infrastruktūra, kokios studijų programos yra populiariausios.

Po apklausos taip pat išsiaiškinta, ar pirmakursius tenkina (netenkina) studijos LSU. Apklausoje I kurso studentai teikė rekomendacijas, kaip Universitetas galėtų gerinti savo įvaizdį, išvardijo efektyviausius komunikacijos kanalus, kuriais būtų pasiekta kuo daugiau potencialių studentų, ir kaip reikėtų gerinti bendrą LSU studijų kokybę.

2016 m. apklausoje raštu dalyvavo 200 pirmo kurso studentų.

Norėdamas papildyti I kurso studentų apklausos raštu duomenis, 2016 metais RSV skyrius pirmakursius pakvietė į *focus grupę*. Joje dalyvavę I kurso studentai aktyviai išsakė savo nuomonę apie LSU informacijos sklaidą visuomenėje, dalijosi įspūdžiais, kaip sužinojo apie studijas LSU ir kodėl rinkosi būtent mūsų Universitetą, teikė rekomendacijas, kokius komunikacijos kanalus LSU galėtų išnaudoti veiksmingiausiai, siekiant didinti LSU žinomumą tarp moksleivių.

LSU suvenyrai. Ryšių su visuomene skyrius kiekvienais metais kuria dizainą ir užsako LSU atributiką, kuri naudojama vidaus ir išorės įvaizdžiui gerinti bei informacijos sklaidai. Suvenyrai įteikiami moksleiviams,

studentams, Universiteto svečiams, lektoriams, partneriams ir kitiems asmenims. 2016 m. pagaminti rašikliai, antistresiniai kamuoliukai, VIP dovanėlės (laikmena ir rašiklis), bloknotai, gertuvės, puodeliai su LSU logotipu ir kt. Siekiant didinti LSU matomumą ir informacijos sklaidą, užsakyti nauji LSU mobilūs stendai lietuvių ir anglų kalbomis, foto sienelė, reklaminės vėliavėlės lietuvių ir anglų kalbomis, vėliavos-burės ir išskilmėms skirta vėliava-gairė.

Spaudos ir dizaino darbai. Sukurtas dizainas leidiniui „LSU Baltoji knyga“ („Sporto mokslo naujovės žmonių fizinės ir socialinės gerovės srityje“), kurioje pristatomos sporto mokslo naujovės Lietuvos žmonėms. RSV skyriaus dizainerė kūrė viršelius LSU bibliotekos išleistiems leidiniams, Universiteto rengiamų konferencijų tezių ir 2015 m. LSU rektoriaus ataskaitos viršeliams.

RSV dizainerė atliko dizaino kūrimo ir maketavimo darbus: stendų, įvairių renginių ir mokslinių konferencijų plakatų, programų, sertifikatų, skaidrių ir kitos atributikos.

Vidaus įvaizdžio gerinimas. RSV skyriaus iniciatyva įgyvendintas informacinių lentelių atnaujinimo projektas. Visuose LSU priklausančiuose pastatuose (centriniuose rūmuose, II rūmuose, III rūmuose, Reabilitacijos centro patalpose, A. Stanislovaičio lengvosios atletikos manieže) atnaujintos informacinės kabinetų lentelės, pastatų pavadinimai bei informacinės lentos pastatų fojė. Siekiant aiškumo ne tik Lietuvos bet ir tarptautiniams studentams, informacinės lentelės parengtos lietuvių ir anglų kalbomis.

LSU pristatymas žiniasklaidoje ir socialiniuose tinkluose

2016 m. sausio–gegužės mėnesiais RSV skyrius įgyvendino televizijos projektą „Universitetai.tv“ per nacionalinę televiziją TV6. Per šį laikotarpį parengta 18 vaizdo reportažų, kuriuose pristatytas LSU. Laidoje parengti reportažai papildomai naudojami platesnei komunikacijai socialiniuose tinkluose (*Facebook* ir *Youtube*) bei Universiteto interneto svetainėje.

RSV skyrius nuolat rengė ir platino informacinę medžiagą apie Universitetą šalies, regiono ir specializuotai žiniasklaidai. 2016 m. išplatinta beveik keturios dešimtys pranešimų, kuriuose – informacija apie LSU mokslininkų ir studentų pasiekimus, Universitete vykstančius renginius, sporto laimėjimus, kiti aktualūs pranešimai. Pranešimai apie LSU veiklą publikuoti pagrindiniuose Lietuvos internetinės žiniasklaidos portaluose www.delfi.lt, www.lrytas.lt, www.15min.lt, www.lrt.lt, www.kasvykstakaune.lt, www.alfa.lt, www.bernardinai.lt, www.sportas.lt ir kt.

2016 m. RSV skyrius daug dėmesio skyrė komunikacijai socialiniuose tinkluose lietuvių ir anglų kalbomis. Tai paskatino daryti rugsėjo mėnesį atlikta LSU I kurso studentų apklausa, kurioje dauguma apklaustųjų teigė, kad socialiniai tinklai jiems viena priimtinausių komunikacijos platformų ir daugiausia informacijos apie LSU juos pasiekė per šiuos tinklus. RSV skyrius ir toliau kryptingai vykdė komunikaciją 5 socialiniuose tinkluose: *Facebook* (2 paskyros – LSU bendroji paskyra ir LSU moksleiviams, skirta LSU studijomis besidomintiems moksleiviams), *Twitter* (anglų kalba), *Youtube* (vaizdo siužetai), *Vimeo* (vaizdo siužetai), *LinkedIn* (anglų kalba).

Renginiai

Rektoriaus inauguracija. Rugsėjo 23 dieną iškilmingos ceremonijos metu inauguruotas naujasis LSU rektorius dr. Aivaras Ratkevičius. RSV skyrius buvo atsakingas už inauguracijos ceremonijos rengimą, vykdymą ir informacinę sklaidą.

Diplomų įteikimo šventės. RSV skyrius 2016 m. surengė dvi diplomų įteikimo šventes – vasario mėnesį įteikti diplomai LSU Turizmo ir sporto vadybos II pakopos studijų absolventams, birželį Kauno Šv. apaštalų Petro ir Povilo arkikatedroje bazilikoje iškilmingai įteikti diplomai LSU bakalauro ir magistro studijų absolventams.

Kasmet RSV skyrius rengia kalėdinę bendruomenės vakaronę. 2016 m. ji vyko gruodžio 8 d. viešbutyje „Park Inn Kaunas“. Universiteto bendruomenė turėjo progą pažiūrėti spektaklį „Atsitiktinis

žmogus“, sukurtą pagal šiuolaikinės prancūzų dramaturgės Yasmina Reza pjesę. RSV skyrius buvo atsakingas ir už „LSU Metų geriausių“ rinkimus, apdovanojimus, padėkas.

Sutarčių pasirašymas. RSV skyrius 2016 m. surengė 16 bendradarbiavimo sutarčių pasirašymo renginių.

Partnerystė renginiuose. LSU kaip partneris dalyvauja įvairiuose Kauno ir kitų miestų sporto renginiuose. 2016 m. RSV skyrius inicijavo, kad per Universiteto partnerių renginius stovėtų LSU palapinė su logotipais, dalyviams ir žiūrovams būtų dalijami studijų programas pristatantys bukletai, Universiteto vėliavėlės, o jei renginiuose talkino Universiteto studentai, jie vilkėjo marškinėlius su LSU simbolika. Šiomet tokios reklaminės akcijos vyko „Ažuolyno bėgimas“, „Olimpinis miestelis“ ir kituose renginiuose.

LSU kartu su Lietuvos tautiniu olimpinio komitetu (LTOK) rengė „Sporto kino vakarus“, kvietė žiūrėti filmus sporto tematika. RSV skyrius buvo atsakingas už šių renginių organizacinius klausimus ir informacinę sklaidą.

2016 m. vasario 16 d. proga RSV skyrius surengė tradicinį LSU rektoriaus taurės futbolo turnyrą.

2016 m. vasario pabaigoje UAB „Ekspozicijų centras“ ir LSU pirmą kartą pakvietė į renginį „Sporto mugė 2016“. Jo metu lankytojų laukė dalyvių standai, sporto tematikos seminarai, aktyvi sporto zona ir įvairūs pasirodymai. LSU stendo lankytojai galėjo apsilankyti improvizuotoje mokslinėje laboratorijoje, sudalyvauti įvairiuose tyrimuose, susipažinti LSU studijomis ir LSU Trečiojo amžiaus universiteto veikla, sudalyvauti įvairiose aktyviose veiklose. RSV skyrius buvo atsakingas už LSU stendo parodoje parengimą ir dizainą, dalyvių aprangą, LSU atributiką ir informacinę sklaidą. RSV skyrius kartu su LSU Sporto ir laisvalaikio centru rūpinosi ir įvairiais mugės organizaciniais reikalais.

2016 m. bendromis UNIKON konsorciumo Kauno atstovų (LSU, Vilniaus universiteto Kauno humanitarinio fakulteto, Vilniaus dailės akademijos Kauno fakulteto) pastangomis surengta bendra rugsėjo 1-osios šventė šių universitetų studentams. Šventė vyko Vilniaus universiteto Kauno humanitarinio fakulteto kiemelyje, studentams koncertavo muzikinės grupės. RSV skyrius buvo atsakingas už šventės rengimą ir vykdymą.

RSV skyriaus kvietimu rugsėjo 1 d. LSU studentai dalyvavo iškilmingoje Kauno universitetų eisenoje. Laisvės alėja žygiavo Lietuvos sporto universiteto, Lietuvos sveikatos mokslų universiteto, Kauno technologijos universiteto, Vilniaus universiteto Kauno humanitarinio fakulteto bei Vilniaus dailės akademijos Kauno fakulteto studentai, universitetų administracijos atstovai, dėstytojai, studentų organizacijų nariai.

RSV skyrius aktyviai teikė informaciją LSU rektoriaus rinkimų metu, rengė kandidatų į LSU rektorius diskusiją.

2016 m. RSV skyriaus iniciatyva surengtos trys kraujo donorystės akcijos LSU. Prie kilnios akcijos RSV skyrius kvietė prisijungti universiteto studentus ir visą bendruomenę.

2016 m. gruodžio 14 d. atidengta naujoji Lietuvos sporto universiteto Alekso Stanislovičiaus lengvosios atletikos maniežo lentelė. Renginio dalyviai pakviesti į prof. A. Stanislovičiaus atminimui skirtą nuotraukų parodą, atminimo valandėlę. RSV buvo atsakingas už lentelės dizainą, pagaminimą, nuotraukų parodą, renginio organizavimą ir informacinę sklaidą.

RSV skyrius kartu su LSU kapelionu Linu Šipavičiumi surengė Advento popietę, į kurią pakvietė Universiteto bendruomenę.



Rektorius inauguracija

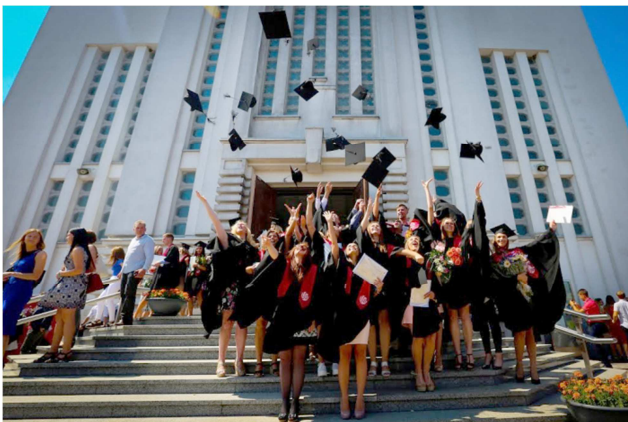

Diplomų įteikimo šventė



Aukštųjų mokyklų mugė 2016



LSU centriniai rūmai



Biblioteka ir leidyba

Biblioteka

Biblioteka formuoja studijų ir mokslo kryptis atitinkančią leidinių kolekciją ir užtikrina prieigą prie naujausių pasaulinių informacijos išteklių Bibliotekoje, Universiteto tinkle ir per nutolusią interneto prieigą. Sukurtos ir nuolat tobulinamos mokymosi, savarankiško ir grupinio darbo bei bendravimo erdvės, kuriose Bibliotekos darbuotojos kompetentingai ir profesionaliai teikia pagalbą, konsultuoja, kaip rasti, įvertinti ir naudoti informacijos šaltinius.

Bibliotekos veiklos tikslas – kurti kuo geresnes sąlygas Universiteto bendruomenės nariams naudotis įvairiais informaciniais ištekliais.

Informacinių technologijų diegimas

Bibliotekoje naudojamos elektroninės ALEPH sistemos katalogavimo, komplektavimo, cirkuliacijos, OPAC bei statistikos ir ataskaitų posistemės. 2016 m. Bibliotekos elektroniniame kataloge užregistruoti 227 nauji Bibliotekos fondo leidiniai, įkelta 28 421 įrašas iš Lietuvos standartizacijos departamento standartų katalogo. Metų pabaigoje kataloge buvo 46 400 įrašų. Buvo tęsiami Universiteto personalo mokslinių publikacijų bazės sudarymo darbai. Metų pabaigoje šioje duomenų bazėje buvo 7 341 įrašas, per 2016 m. duomenų bazę papildyta 411 įrašų. Biblioteka toliau pildė LSU elektroninių tezių ir disertacijų duomenų bazę. Per metus įkelta 221 studentų baigiamasis darbas – magistro tezės, disertacijos bei jų santraukos. 2016 m. pabaigoje šioje duomenų bazėje buvo 2085 įrašai.

Nuo 2012 m. Biblioteka dalyvauja ESF lėšomis finansuojamo projekto „eLABA integralių paslaugų sukūrimas ir plėtra“ veikloje. Projektas įgyvendintas 2015 m. pradžioje, sujungiant nuo 1996 m. pildomus Lietuvos akademinė bibliotekų elektroninius katalogus, Lietuvos mokslo ir studijų institucijų publikacijų duomenų bazes (PDB), Lietuvos elektroninių tezių ir disertacijų duomenų bazę (ETD), Lietuvos virtualiąją biblioteką. 2016 m. Bibliotekoje toliau buvo įsisavinamos Lietuvos akademinės elektroninės bibliotekos posistemės eLABa PDB, eLABa ETD, LSU virtualioji biblioteka, eLABa statistikos ir duomenų bazių administravimo posistemės, naudota studentų rašto darbų sutapties patikros sistema ESAS. 2016 m. išskirtas elektroninis retų leidinių katalogas, kuriame surašyti 1920–1949 m. bibliotekos fondo leidiniai. Retų leidinių kataloge 2016 m. buvo 81 knygos ir 2 periodinių leidinių įrašai. 2016 m. toliau buvo pildomas naujai gaunamų ir retrospektyvinių leidinių elektroninis katalogas.

Periodikos ir interneto skaitykloje įrengtos 6 naujos kompiuterizuotos darbo vietos lankytojams, abonemente įrengta patogiai prieinama kompiuterizuota darbo vieta neįgaliesiems. Iš viso 2016 m. bibliotekoje buvo 28 kompiuterizuotos darbo vietos bibliotekos lankytojams. Bibliotekoje teikiamos kopijavimo, spausdinimo ir nuskaitymo paslaugos, skaityklų kompiuteriuose įdiegta SPSS programa.

2016 m. grupinio darbo skaitykloje seminarų ir mokymų metu pradėta naudoti stacionari multimedija.

2016 m. pagerintos darbuotojų darbo sąlygos – įsigyti 2 nauji stacionarūs kompiuteriai, nešiojamasis kompiuteris, patobulinti trijų darbuotojų kompiuteriai.

Skaitytojų aptarnavimas

2016 m. Bibliotekoje užregistruotas 2 101 skaitytojas, iš jų 89 proc. – studentai. Padaugėjo lankytojų, nežymiai sumažėjo išduodamų spaudinių skaityklose ir į namus. Bibliotekos skaitytojai vis dažniau naudojami Bibliotekos kuriamais ir prenumeruojamais visateksčiais elektroniniais ištekliais. Registruoti Bibliotekos skaitytojai nuotolinei prieigai prie šių išteklių naudojo *RemoteApp* programą arba duomenų bazių suteikiamus nuotolinės prieigos slaptažodžius. Daugiausia buvo skaitomi kūno kultūros ir sporto, medicinos ir visuomenės mokslų sričių leidiniai lietuvių ir anglų kalbomis. 49 lentelėje pateikiami 2012–2016 m. Bibliotekos lankomumo ir skaitomumo rodikliai.

49 lentelė. 2012–2016 m. Bibliotekos lankomumo ir skaitomumo rodikliai

	2012 m.	2013 m.	2014 m.	2015 m.	2016 m.
Iš viso lankytojų	29 567	34 356	35 370	28 975	33 315
Skaityklose	16 608	24 426	26 044	21 794	26 617
Abonementuose	12 959	9 930	9 326	7 181	6 698
Iš viso išduota leidinių	32 478	28 459	22 739	20 255	20 021
Knygų	24 848	20 757	15 344	13 458	12 882
Periodinių leidinių	7 324	6 203	5 562	5 210	5 514
Rankraščių	261	1 039	1 698	1 587	1 589

Atsižvelgiant į lankytojų pageidavimus, toliau buvo tobulinamos Bibliotekos paslaugų erdvės. Periodikos ir interneto skaitykloje įrengta kompiuterizuota darbo vieta lankytojams su klausos negalia. Naudodamiesi vaizdo kamera, šie lankytojai gali susisiekti su lietuvių-gestų kalbos vertėju. Siekiant užtikrinti mokamų bibliotekos paslaugų efektyvumą, periodikos ir interneto skaitykloje pradėtas naudoti kasos aparatas.

Nuo rudens semestro pradžios Biblioteka pradėjo aptarnauti lankytojus ir šeštadieniais. Periodikos ir interneto skaitykloje buvo konsultuojama informacijos paieškos bibliotekos elektroniniame kataloge, prenumeruojamose duomenų bazėse, virtualioje bibliotekoje, nuotolinės prieigos, knygų užsakymo ir knygų skolinimo termino pratęsimo bei kitais klausimais, suteikiami nuotolinės prieigos slaptažodžiai, teikiamos kopijavimo, spausdinimo ir skenavimo paslaugos, platinami Universiteto leidiniai, priimamos grąžinamos knygos.

Fondo komplektavimas

Bibliotekos fondas buvo kaupiamas atsižvelgiant į LSU studijų programas. Bendruomenei buvo nuolat pranešama apie naujausias Lietuvos bei užsienio leidyklų *Human Kinetics*, *Thieme*, *Routledge*, *Meyers & Meyers* ir kt. išleistas knygas, Bibliotekos gautus leidinius.

50 lentelė. 2012–2016 m. Bibliotekos fondo skirstinys

	2012 m.	2013 m.	2014 m.	2015 m.	2016 m.
Leidinių fondas (iš viso egz.)	121 170	122 356	105 985	106 697	106 888
Leidinių fondas (pavadinimų skaičius)	42 842	42 338	40 960	41 266	41 169
Per metus įsigyta leidinių (iš viso egz.)	1 956	2 161	1 176	712	800
Įsigyta knygų (pavadinimų skaičius)	478	468	310	309	227
Įsigyta periodinių leidinių (pavadinimų skaičius)	50	45	34	24	22
Nurašyta leidinių (iš viso egz.)	14 985	975	17 547	–	609

Bibliotekos prenumeruojami elektroniniai ištekliai

Biblioteka toliau dalyvavo projekte „eMoDB.LT: Elektroninių mokslo duomenų bazių atvėrimas Lietuvai“, kurį vykdo Europos socialinio fondo agentūra ir Lietuvos mokslinių bibliotekų asociacija. Nuo 2016 m. rugsėjo 20 d. pradėtas įgyvendinti šio projekto trečiasis etapas, kurio dėka Biblioteka savo vartotojams suteikė prieigą prie 17 mokslo duomenų bazių. Atnaujinta prieiga prie antrajame etape prenumeruotų *EBSCO Publishing* 8 duomenų bazių paketo, *SportDiscus*, *Emerald Management eJournals Collection*, *SprigerLINK*, *Taylor and Francis* duomenų bazių bei suteikta prieiga prie naujai prenumeruojamų *Nature*, *Oxford University Press Journals*, *SAGE Journals Online*, *eBooks Subject Collection (Science Direct)*, *Science Direct Freedom Collection* duomenų bazių. Bibliografinės informacijos tvarkymo įrankio *RefWorks* prenumerata prasidės 2017 m. 2016 m. Biblioteka organizavo 5 duomenų bazių (*NAXOS*, *LECTURIO*, *Acland's Video Atlas of Human Anatomy*, *Visible Body Premium Package*, *Anatomy.tv*) bei elektroninio žurnalo *SportBusiness* nemokamus bandymus.

2016 m. Biblioteka prenumeravo visateksčius elektroninius žurnalus: *International Journal of Sports Medicine*, *Journal of Applied Physiology*, *Journal of Orthopaedic and Sports Physical Therapy*.

Registruotiems Bibliotekos skaitytojams universiteto kompiuterių tinkle ir per nuotolinę prieigą buvo prieinami 81 048 elektroniniai leidiniai, iš jų 22 418 visateksčiai periodiniai leidiniai ir 4171 visatekstė knyga.

Bibliografinis ir informacinis darbas

Biblioteka siekė sudaryti kuo geresnę prieigą prie Lietuvos ir užsienio šalių informacinių išteklių:

- registravo dokumentus Bibliotekos elektriniame kataloge, LSU personalo mokslo publikacijas – ALEPH PDB ir eLABa PDB posistemėje, studijų baigiamuosius darbus tvirtino eLABa ETD posistemėje;
- Bibliotekos interneto svetainėje ir intranete nuolat skelbė apie Bibliotekos teikiamas informacines paslaugas, atsakė į skaitytojų klausimus, konsultavo (10 753 per metus);
- įgyvendino Bibliotekos interneto svetainės pertvarką: pakeista svetainės struktūra, dizainas, atnaujinta informacija;
- LSU interneto svetainėje atnaujino Bibliotekos skyrių anglų kalba, patalpino jame informaciją apie prenumeruojamus elektroninius išteklius, Bibliotekos teikiamas paslaugas;
- Bibliotekos paskyroje socialiniame tinkle *Facebook* nuolat talpino informaciją apie organizuojamus renginius, nemokamus elektroninių išteklių bandymus, gaunamus leidinius ir kitas Bibliotekos naujienas.

Informacinių kompetencijų ugdymas

Siekiant išsiaiškinti skaitytojų poreikius, atlikta apklausa apie Bibliotekos teikiamas paslaugas, komplektuojamus informacijos išteklius, darbo laiką. Apklausoje dalyvavę respondentai tinkamiausia mokymų forma nurodė grupinius mokymus Bibliotekos grupinio darbo skaitykloje, pateikė siūlymų dėl mokymų organizavimo, pageidavo Bibliotekos paslaugų šeštadieniais, pasisakė už mokslinės literatūros spausdintine forma komplektavimą. Sausio mėnesį atlikta apklausa apie naudojimąsi bibliografinės informacijos tvarkymo įrankiais *Mendeley* ir *RefWorks*. Respondentai nurodė įrankių privalumus, trūkumus ir tai, kad jais mažai naudojami.

Rudens semestro pradžioje pirmo kurso studentams surengti įvadiniai mokymai apie naudojimąsi Bibliotekos paslaugomis. Mokymuose dalyvavo 250 studentų. Biblioteka organizavo seminarus dėstytojams ir studentams: „Mokslometrijos rodiklių paieška *Thomson Reuters* duomenų bazėse“, „Informacijos paieška LSU prenumeruojamose duomenų bazėse“ (taip pat ir užsienio studentams anglų kalba), „Bibliografinės informacijos tvarkymo įrankiai *Mendeley* ir *RefWorks*“, „LSU virtuali biblioteka“, „Atvirosios prieigos informacijos šaltiniai“, „Nuotolinė prieiga prie LSU prenumeruojamų duomenų bazių“, „Socialinių mokslų informacijos šaltinių paieška“, „Biomedicinos mokslų informacijos šaltinių paieška“, „Turizmo ir sporto vadybos informacijos išteklių paieška“ (60 mokymų, 149 dalyviai). Per du mokymų mėnesius sulaukta ir 100-ojo mokymų lankytojo, juo tapo Sporto biomedicinos fakulteto studentė G. Liaukevičiūtė.

Renginių organizavimas

2016 m. surengta personalinė leidinių paroda, skirta prof. A. Stanislovaičiui pagerbti, virtuali paroda „Senieji leidiniai apie sportą (1920–1950 m.) LSU bibliotekoje“, teminės knygų parodos: „Sveikatos ugdymas“, „Universitetas: istorija ir galimybės“ bei parodų ciklas „Rekomenduojame leidinius studijoms: Vadyba. Žinybai ir žodynai. Krepšinis. Čiuožki, čiuožki, čiuožki“ ir kt. Bibliotekos darbuotojos parengė 27 teminius standus: „Sporto muziejuje apsilankius“, „Šiaurietiškas ėjimas – judėjimo malonumui ir gerai sveikatai“, „Biblioteka – vartai į ateitį“, „Z karta“, „Savanorystė bibliotekose“, „Studijos – atradimų ir iššūkių metas“, „Motyvacija mokytis: kaip ją sustiprinti?“, „Iš Frankfurto knygų mugės“ (atvirukų paroda) ir kt., 27 naujų knygų ekspozicijas. Sausio–vasario mėn. bibliotekoje veikė jauno dailininko „Pop Art“ stiliaus atstovo M. Jankausko meno kūrinių paroda.

Biblioteka suorganizavo 17 renginių, sulaukusių didelio Universiteto bendruomenės susidomėjimo: seminarus „Kaip pasirinkti tinkamą žurnalą straipsnio publikavimui“ (lekt. KTU bibliotekos direktorė doc. G. Tautkevičienė) ir „Mokslo žurnalų leidybos tendencijos ir aktualijos“ (lekt. VGTU leidyklos „Technika“ direktorė, LMPA prezidentė E. Dagienė), naujų Universiteto leidinių: vadovėlio „Pilateso mankšta“ (aut. K. Zaičenkovienė), studijų knygos „Sporto renginių organizavimas ir vykdymas mokyklose“ (aut. A. K. Zuoza, A. Buliuolis, I. J. Zuoženė) ir Universiteto darbuotojo Povilo Kuprio poezijos knygos „Pirmasis saulės spindulys“ pristatymus. Jau tradicija tapo LSU kapeliono organizuojami renginiai – daug dalyvių sulaukė susitikimas su „Caritas“ atstovėmis renginyje „Gailastingumo metai“ ir susitikimas su Kauno arkivyskupu emeritu S. Tamkevičiumi.

Biblioteka organizavo renginius, skirtus „2016-iesiems – Bibliotekų metams“ paminėti. Vasario pradžioje bibliotekos darbuotojos parengė temines erdves „Bibliotekos terminų žodynas“, „LSU leidinių paroda“, žaisminga forma kvietė studentus siūlyti idėjas bibliotekos darbui tobulinti bei pasivaikinti darbuotojų keptais pyragais. Organizavo fotonuotraukų konkursą „LSU biblioteka mano gyvenime“, o gruodžio mėnesį kartu su iniciatyviais studentais visą Universiteto bendruomenę, TAU studentus ir koleges iš kitų bibliotekų pakvietė į renginį „Šiaurietiškojo ėjimo pamokėlė“.

2016 m. Biblioteka organizavo 2 edukacinius užsiėmimus Kauno 1–4 klasių moksleiviams „Magiškas universiteto bibliotekos pasaulis“, pristatė Bibliotekos paslaugas LSU TAU studentams.



Bibliotekos darbuotojų kvalifikacijos kėlimas

Bibliotekos darbuotojos aktyviai kėlė savo profesinę kvalifikaciją, dalyvavo įvairiuose renginiuose: tarptautinėse konferencijose „Akademine biblioteka ir atvirasis mokslas“, „Lietuvos žurnalai ir šiuolaikinė mokslo komunikacija“, „Knygų leidyba: iššūkiai intelektinės nuosavybės industrijos sektoriui“, Lietuvos aklyjų bibliotekos organizuotoje konferencijoje „Bibliotekos – įtraukiai visuomenei“, „Pasaulio lietuvių sporto istorija ir ateities vizija“, tobulino žinias bibliotekinės sistemos ALEPH katalogavimo, komplektavimo, cirkuliacijos, PRIMO modulių mokymuose bei kursuose „Įtaigių parinkčių kūrimas *Microsoft PowerPoint*“. Darbuotojos dalyvavo renginiuose, skirtuose „2016-iesiems – Bibliotekų metams“: Bibliotekų metų iškilmingame atidaryme, Lietuvos nacionalinės M. Mažvydo bibliotekos pagrindinio pastato atidarymo renginyje, baigiamojoje Bibliotekų metų konferencijoje „Bibliotekos socialiniams pokyčiams: skaitau – mokausi – kuriu“.

Leidybos grupėje dirbančios redaktorės dalyvavo praktiniuose lietuvių kalbos redagavimo kursuose. Bibliotekos darbuotojos surengė 6 profesinės patirties perdavimo seminarus savo kolegėms.

Bibliotekos darbuotojos tobulinosi Universitete vykdytuose personalo mokymuose: anglų kalbos kursuose (50 akad. val.; 8 darbuotojos), elektroninio pašto *Office 365* ir LSU e-mokymo sistemos mokymuose, Bibliotekos organizuojamuose mokymuose.

2016 m. darbuotojos lankėsi Aleksandro Stulginskio universiteto, Jurbarko savivaldybės viešojoje bibliotekose ir Vitae Litera leidykloje, kur užmezgė glaudžius ryšius tolesniam bendradarbiavimui.

Bibliotekos vedėja vasario–birželio mėn. lankė nuotolinio mokymo kursą „Elektroninė leidyba“ (80 akad. val.), birželio mėn. vyko į I tarptautinę ERASMUS personalo mokymų savaitę Limasolyje (Kipras) „Libraries in a New Era: Challenges and Opportunities“, spalio mėn. – į Lietuvos akademinių leidyklų asociacijos organizuotą profesinę kvalifikacijos kėlimo kelionę į Frankfurto knygų mugę ir geriausių knygų bei poligrafijos muziejus Europoje: Gutenbergo muziejų, Klingsporo knygos meno muziejų, legendinį Plantenų muziejų, spaustuvę ir biblioteką Antverpene.

Dalyvavimas organizacijų veikloje

Biblioteka aktyviai dalyvavo Lietuvos mokslinių bibliotekų asociacijos (LMBA), Lietuvos akademinės elektroninės bibliotekos (eLABa) konsorciumo, Lietuvos akademinių bibliotekų direktorių asociacijos (LABA), Lietuvos akademinių leidyklų asociacijos (LALA) veikloje: toliau tobulino naują eLABa sistemą, 3 darbuotojos dalyvavo visuotiniuose susirinkimuose, 8 – asociacijų ir konsorciumo organizuotose konferencijose bei seminaruose. Bibliotekos vedėja 2016 m. pradėjo atstovauti Universitetą Lietuvos mokslo periodikos asociacijos (LMPA) veikloje.

Bibliotekos rėmėjai

Bibliotekai knygų kolekcijas ir atskirus leidinius dovanavo kitos bibliotekos, organizacijos bei fiziniai asmenys. 2016 m. Bibliotekai padovanota knygų ir periodinių leidinių už 1 526 eurus.

Išvados

Biblioteka toliau komplektavo naujausią ir aktualiausią mokslinę literatūrą, tapo populiari studentų savarankiško ir grupinio darbo, laisvalaikio leidimo vieta. Universiteto dėstytojus ir studentus domino Bibliotekos organizuojami renginiai bei seminarai. Svarbu ir toliau gerinti prieigos prie elektroninių informacijos išteklių galimybes, sukurti daugiau naujų kompiuterizuotų darbo vietų, ieškoti šiuolaikiškų bendruomenės informacinių kompetencijų ugdymo būdų ir priemonių, nuolat kelti Bibliotekos darbuotojų kvalifikaciją.

Leidyba

2016 m. Bibliotekos leidybos grupėje dirbo 2 kvalifikuotos redaktorės. Darbų aprėptis: Universiteto mokslo ir studijų leidinių redagavimas, korektūrų skaitymas, korektūros klaidų taisymas kompiuteriu, leidinių maketų kompiuterinis rengimas ir kiti leidinių rengimo spaudai darbai.

2016 m. Universitetas išleido 12 knygų: 2 vadovėlius, monografiją, mokslo studiją, 2 studijų knygas, mokslo populiarinimo knygą, 3 metodines ir 2 kitas knygas, 10 disertacijų ir jų santraukų, Rektoriaus ataskaitą, konferencijų, simpoziumų medžiagą. Buvo leidžiami trys periodiniai mokslo žurnalai: *Baltic Journal of Sport and Health Sciences*, *Reabilitacijos mokslai: slauga, kineziterapija, ergoterapija*, elektroninis žurnalas *Laisvalaikio tyrimai*, bendradarbiauta su LEU ir LOA leidžiant mokslo žurnalą *Sporto mokslas*.

Universitetas yra Lietuvos akademinė leidyklų asociacijos (LALA) narys, nuo 2016 m. vasario mėn. – Lietuvos mokslinės periodikos asociacijos (LMPA) narys. LALA asociacijoje susibūrusios daugelis Lietuvos aukštųjų mokyklų ir mokslo institucijų leidyklų, pritariančių asociacijos tikslui – kartu spręsti elektroninės leidybos profesionalaus rengimo, kaupimo ir platinimo, popierinės (tradicinės) knygų leidybos, reklamavimo ir platinimo problemas.

2016 m. vasario mėn. Universitetas dalyvavo Vilniaus knygų mugėje, vykusioje LITEXPO parodų rūmuose. LSU eksponavo apie 40 pavadinimų leidinių, standas buvo gausiai lankomas, knygos perkamos.

Redaktorės nuolat konsultuoja Universiteto darbuotojus, kitų institucijų atstovus leidybos, redagavimo, maketavimo, kalbos kultūros klausimais.

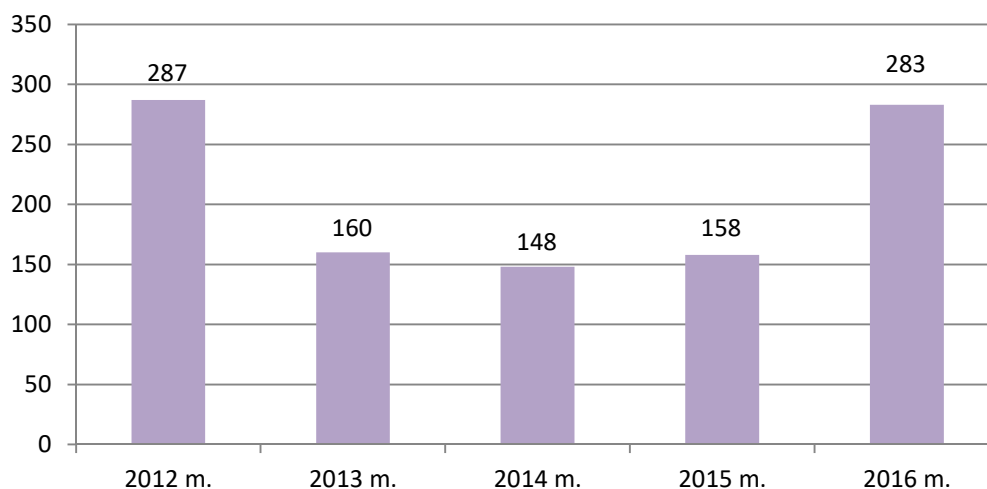

26 pav. 2012–2016 m. parengtų ir išleistų leidinių apimtis (spaudos lankais)

51 lentelė. Lėšos leidiniams spausdinti ir surinktos už leidinių platinimą 2012–2016 m. (eurais)

Lėšų šaltinis	2012 m.	2013 m.	2014 m.	2015 m.	2016 m.
LSU	17 903	3 576	5 130	10 378	16 215
Autoriai ir rėmėjai (LTOK, KKSD ir kt.)	977	Negauta	Nėra duomenų	2 700	2 164
Kiti šaltiniai, fondai (LMT, ESF ir kt.)	1 457	4 771	2 717	2 710	9 394
Už išplatintus leidinius surinkta	8 300	6 040	5 489	1 203	1 775

2016 m. leidiniams spausdinti išleista 16 215 Eur, iš rėmėjų, projektų gauta 11 558 Eur, LSU autorių leidinių išplatinta už 1 775 Eur. Planuojama daugiau Universiteto leidinių leisti elektroniniu būdu.



Informacinių technologijų plėtra

Išanalizavus 2016 m. LSU Informacinių technologijų ir nuotolinių studijų centro (toliau ITNSC) vykdomos veiklos vertinimo rezultatus paaiškėjo, kad, kaip ir 2015 m., ITNSC išlieka vienas paklausiausių skyrių visame Universitete. Kaip rodo atlikto tyrimo rezultatai, didžioji dalis LSU darbuotojų (35 proc.) kreipiasi į skyrių pagalbą bent kartą per savaitę, 32 proc. – bent kartą per mėnesį, 6 proc. – kasdien, o visi likusieji (27 proc.) – bent kelis kartus per metus. Pagrindinės priežastys, dėl kurių yra kreipiamasi į ITNSC, yra IT technikos gedimai, spausdintuvų kasečių pildymas, prašymai padėti talpinant informaciją į LSU internetinę svetainę. Išanalizavus LSU teikiamų paslaugų (informacinės sistemos, e-mokymo sistemos, internetinės svetainės, mobilios aplikacijos, pašto ir interneto (wi-fi) administravimo) vertinimo rezultatus paaiškėjo, jog nė viena iš ITNSC vykdomų veiklų LSU darbuotojai nesiskundžia ir yra patenkinti jų kokybe. Taip pat darbuotojai sutinka, kad visi ITNSC darbuotojai bendrauja maloniai, yra lengvai pasiekiami visais būdais (darbo vietoje, telefonu, el. paštu), laiku suteikia IT pagalbą, net jei kreipiamasi su ITNSC veikla nesusijusiais klausimais. Apibendrinus tyrimo rezultatus galima teigti, kad ITNSC veikloje, tiesiogiai susijusioje su LSU darbuotojų aptarnavimu, spragų nepastebėta.

Siekiant objektyvaus ITNSC vykdomos veiklos vertinimo, papildomai atlikta ir LSU studentų apklausa, kuri atskleidė nemažai ITNSC vykdomos veiklos, susijusios su LSU studentais, spragų. Pirmiausia, net 67 proc. apklaustų studentų visiškai nesikreipia į ITNSC. Pagrindinės nurodytos priežastys – studentams niekada neprireikė LSU pagalbos (85 proc.), studentai nesulaukia tinkamos pagalbos iš ITNSC (10 proc.), studentai nežino, kokios pagalbos gali tikėtis iš ITNSC (5 proc.). 33 proc. studentų priežastys, kodėl jie kreipiasi į ITNSC, yra konsultacijos, noras gauti informacijos įvairiais IT klausimais bei pagalbos prašymas nepavykus prisijungti prie LSU sistemų. Vertindami komunikaciją ir ITNSC pasiekiamumą, studentai vienareikšmiai sutiko, kad su ITNSC pakankamai sunku susiekti el. paštu arba telefonu, tačiau sutiko, kad darbo vietoje ITNSC darbuotojai dažniausiai pasiekiami. Tolesnė rezultatų analizė atskleidė, kad LSU studentai vidutiniškai vertina ir ITNSC darbuotojų pastangas spręsti studentų problemas, susijusias su IT, jų operatyvumą, atsakymų į studentams kilusius klausimus, aiškumą, problemų, susijusių su nestandartine ITNSC veikla, sprendimą, skeptiškai vertino ir ITNSC darbuotojų bendravimą su studentais. Pagrindinė problema, kuria išryškino studentų apklausa – silpnas interneto ryšys (wi-fi) bendrabutyje ir LSU II rūmuose. Apibendrinus tyrimo rezultatus galima teigti, kad ITNSC veikloje, tiesiogiai susijusioje su LSU studentų aptarnavimu, pastebėta nemažai spragų. Dauguma jų yra susiję su ITNSC ir studentų tarpusavio komunikacija bei spartaus interneto ryšio problemomis studentų bendrabutyje ir LSU II rūmuose.

Detalesnius apklausos rezultatus galima rasti informacinėje sistemoje is.lsu.lt.

Lėšų, skirtų IT infrastruktūrai plėsti ir išlaikyti, panaudojimas

2016 m. IT infrastruktūrai plėsti ir išlaikyti lėšų skirta daugiau nei praėjusiais metais (27 pav.).

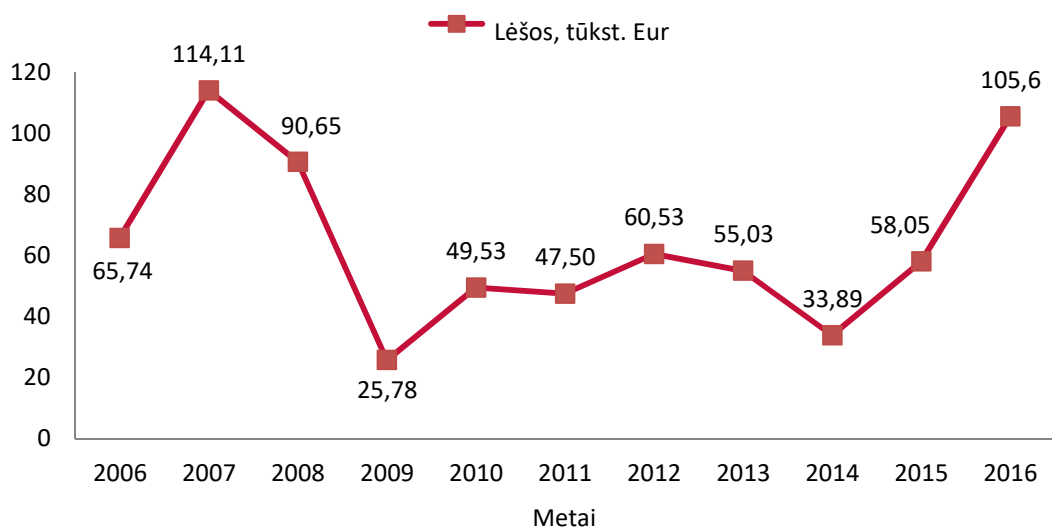

27 pav. Lėšos, skirtos IT infrastruktūrai plėsti ir išlaikyti 2006–2016 m.

Remiantis centro atlikta IT poreikio analize, prioritetinis tikslas šiais metais buvo atnaujinti pasenusius kompiuterius – tam panaudota daugiausia – net 57 procentai – skirtų lėšų (28 pav.). Nupirkta naujų kompiuterinės technikos detalių, nešiojamųjų kompiuterių, projektorių, tinklo įrangos, foto technikos, daugiafunkčių spausdinimo aparatų. Siekiant taupyti, dažnai buvo perkama ne surinkti kompiuteriai, o atskiros jų dalys, kurias sumontavo ITNSC darbuotojai. Likusios lėšos panaudotos programinei įrangai pirkti (22 proc.) (*CONTEMPLAS Templo judesių analizės, Facereader, The Observer XT, ActiLife*), programinei įrangai nuomoti (17 proc.) (*SPSS – duomenų apdorojimo, AKRON ApS Manuscript Manager, Adobe Premiere, MathWorks MATLAB*) ir dažų kasetėms pildyti (4 proc.).

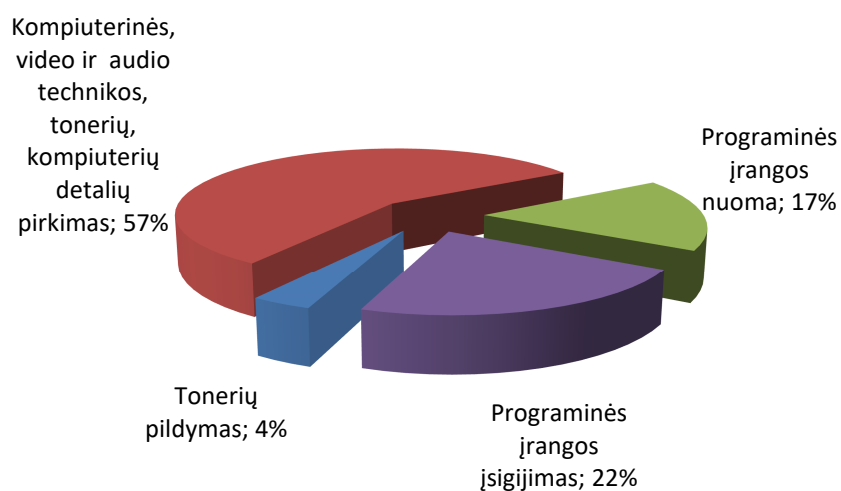

28 pav. Lėšų panaudojimo 2016 m. skirstinys

Darbai, atlikti plečiant kompiuterių tinklą

2016 m., plečiant ir atnaujinant kompiuterių tinklą, I, II, III rūmuose sumontuota 40 papildomų bevielio ryšio stotelių. Studentų bendrabutyje Aušros g. 42A įvestas bevielio interneto tinklas. Įrengtos naujos kompiuterių tinklo prieigos vietos auditorijose ir kabinetuose, atnaujinti perjungikliai (komutatoriai). Universiteto pastatuose ir lauko erdvėse įrengtos 28 vaizdo stebėjimo kameros.

Kompiuterizuotų darbo vietų ir auditorijų įrengimas

Centro numatytas tikslas atnaujinti didžiąją dalį kompiuterių dėl lėšų trūkumo įgyvendintas iš dalies.

2016 m. atnaujinta 25 darbuotojų kompiuteriai (sisteminiai blokai ir monitoriai), nupirkta 15 nešiojamųjų ir 33 stacionarūs kompiuteriai, 6 projektoriai, 1 konferencijų kamera bei 1 televizorius nuotolinėms studijoms, konferencijoms vykdyti.

2016 m. įrengtos 2 naujos auditorijos, kuriose pastatyti nauji kompiuteriai ir projektoriai.

Patikrinus turtą, nurašyta 17 senų ar sugedusių nebenaudojamų kompiuterių, 7 sugedę daugiafunkčiai spausdinimo aparatai ir 3 sugedę projektoriai.

2016 m. (lyginant su 2015 m.) kompiuterių skaičius padidėjo 8,17 procento (29 pav.).

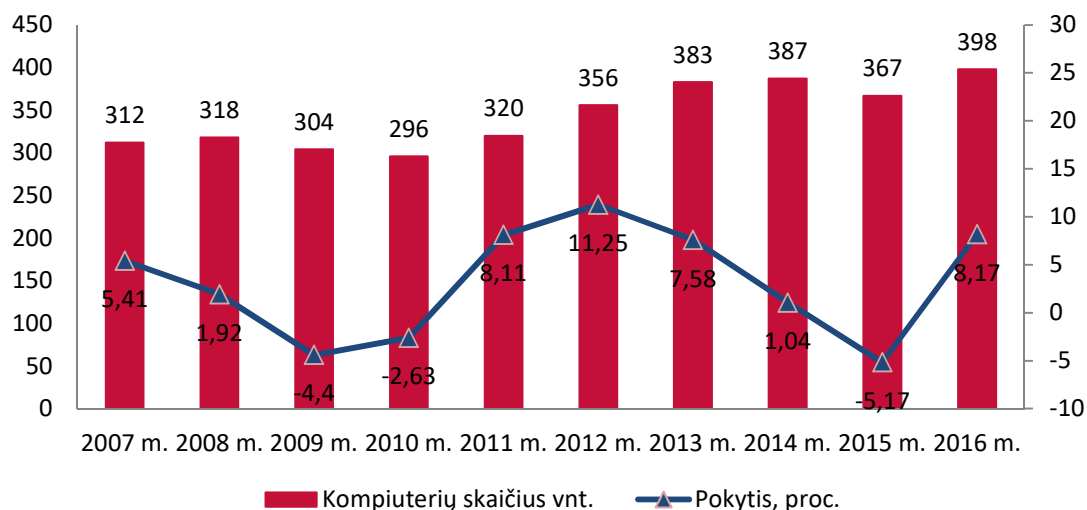

29 pav. Kompiuterių skaičiaus kaita 2007–2016 m.

2016 m. pabaigoje Universitete buvo 398 kompiuteriai, iš jų apie 25 proc. – senesni nei 5 metų, o apie 55 proc. – senesni nei 10 metų, todėl 2017 m. numatoma atnaujinti dar bent dalį kompiuterių.

Lietuvos sporto universiteto informacinės sistemos (LSU IS) funkcionalumo išplėtimas

2016 m. informacinėje sistemoje sukurtos papildomos funkcijos, išplečiančios jos panaudojimo galimybes.

Studentų ir Universiteto darbuotojų patogumui sukurta studentų baigiamųjų temų pasirinkimo, bibliotekos skolų rodymo sistemos, patobulintos studentų priėmimo, prašymų šablonų sistemos.

Darbuotojų veiklai palengvinti sukurta smulkaus inventoriaus rezervavimo sistemos, mokslininkų perkėlimas iš PDB duomenų bazės į informacinę sistemą, patobulintos dėstytojų, katedrų mokslinės veiklos ataskaitos pateikimo ir rodymo, paraiškų sistemos.

LSUMA – Lietuvos sporto universiteto mobiliosios aplikacijos tobulinimas

Kokybiškai LSU teikiamos informacijos sklaidai užtikrinti 2014 m. sukurta *android* platformai pritaikyta mobilioji programėlė-aplikacija (LSUMA). Lyginant su 2015 m., aplikacijos naudojimas padidėjo 33,25 proc.

2016 m. aplikacija papildyta naujomis bibliotekos funkcijomis:

- informacijos rodymas;
- kontaktų ir darbo laiko sinchronizavimas;
- informacija apie išduotas knygas.

Ištaisytos aptiktos klaidos.

Google Education elektroninio pašto platformos studentams plėtotė

2013 m. įdiegta nemokama *Google Education* elektroninio pašto platforma studentams. 2016 metais (lyginant su 2015 m.) studentų naudojimas šia paslauga išaugo 32,3 proc. (52 lentelė).

52 lentelė. Studentų, naudojančių *Google Education* elektroninio pašto platformą, skaičius

	2013 m.	2014 m.	2015 m.	2016 m.
Studentų skaičius	697	1295	1623	2148
Pokytis procentais	0	46,2	25,33	32,3

Bevielio ryšio aprėpties didinimas

Buvo tęsiami bevielio ryšio aprėpties didinimo darbai. 2016 m. nupirktos papildomos bevielio ryšio stotelės, Universiteto teritorijoje bevielio ryšio aprėptis, lyginant su 2015 m., padidėjo 22 proc. ir pasiekė 84 proc. Bevielio ryšio aprėptį planuojama didinti ir kitais metais.

Nuotolinių studijų plėtra

Pastebimas nuolatinis naudojimosi nuotolinio mokymo(si) sistema augimas. 2016 m. (lyginant su 2015 m.) prisijungimų prie nuotolinio mokymo(si) sistemos skaičius išaugo 8,5 proc.

Siekiant išlaikyti palankias sąlygas nuotolinių studijų plėtrai, atliktas *Moodle* aplinkos atnaujinimas (versija 3.0.2), surengti išsamūs nuotolinio mokymo(si) kursai dėstytojams, parengtos instrukcijos, patalpinta mokomoji vaizdo medžiaga.

Atrinkta 11 potencialių ir atestuota 11 naujų modulių, pritaikytų dėstyti nuotoliniu būdu 2016–2017 m. rudens ir pavasario semestrų metu (buvo planuota atrinkti ir atestuoti 19 modulių).

Projektinė veikla

53 lentelė. Projektų įgyvendinimas 2016 m.

Projekto pavadinimas (atsakingasis asmuo)	Trukmė	Projekto vertė, Eur (ataskaitiniais metais įsisavinta lėšų eurai arba vykdytos veiklos)	Kofinansavimas, Eur	Komentaras
ES struktūriniai fondai				
Vakare sukulto šiluminio streso poveikis rytiniam ir naktiniam-rytiniam nervų ir raumenų bei kognityvinės sistemos darbingumui bei streso hormonų kaitai, Nr. NKPDOKT-14061 (M. Brazaitis)	2014–2018	39 770,62 (2016 – 5833)	–	Projektas vykdomas. Papildoma vieta doktorantūros studijoms
Greitosios ir ilgalaikės adaptacijos prie trumpalaikio šalčio streso poveikis jautrumui insulinui, imuninės sistemos ir streso atsakui bei motorinės ir pažintinės funkcijos kaitai (M. Brazaitis)	2016–2020	2016 – 3 800	–	Projektas vykdomas. Papildoma vieta doktorantūros studijoms
Veloergometrinio krūvio intensyvumo ir trukmės poveikis pagyvenusių vyrų griaučių ir raumenų, kognityvinės funkcijos bei sveikatos biologiniams rodikliams (S. Kamandulis)	2016–2020	2016 – 3 800	–	Projektas vykdomas. Papildoma vieta doktorantūros studijoms
LR Švietimo ir mokslo ministerija. Valstybės kapitalo investicijų programa				
Lietuvos sporto universiteto administracinio (mokslo) pastato Perkūno al. 3A Kaune rekonstravimas (avarinės būklės likvidavimas) (R. Kairaitis)	2016	193 000	–	Projektas baigtas
Lietuvos sporto universiteto administracinio (mokslo) pastato Sporto g. 6 Kaune rekonstravimas (avarinės būklės likvidavimas) (J. Armonavičius)	2016	250 900	–	Projektas baigtas
Lietuvos sporto universiteto studijų bazės Sporto g. 6 Kaune renovavimas ir modernizavimas (avarinės būklės likvidavimas ir ilgalaikio turto įsigijimas) (M. Balčiūnas)	2016	162 000	–	Projektas baigtas

lentelės tęsinys kitame puslapyje

lentelės tęsinys

LR Švietimo ir mokslo ministerija				
Europa juda ir sportuoja kartu su LSU, Nr. S-256 (A. K. Zuoza)	2016	4 500	–	Projektas baigtas
Patriotiškumo skatinimas ir jaunimo žalingų įpročių prevencija, vykdant sporto ir sveikatingumo renginius, Nr. S-548 (A. K. Zuoza)	2016	5 400	–	Projektas baigtas
Centrinė projektų valdymo agentūra				
Lietuvos ir Norvegijos sporto švietimo srityje veikiančių institucijų bendradarbiavimo ir gebėjimų stiprinimas, Nr. NOR-LT10-VRM-01-K-02-005 (M. Jozėnas)	2015–2016	233 396,46 (2016 – 177 731,41)	–	Projektas baigtas
Ikimokyklinio bei pradinio ugdymo turinio modernizavimas ir pedagogų kvalifikacijos tobulinimas, įdiegiant fizinio pajėgumo testavimo metodiką, Nr. EEE-LT08-ŠMM-01-K-02-018 (A. Emeljanovas)	2016	75 765,42	–	Projektas baigtas
Kūno kultūros ir sporto departamentas prie LRV (Kūno kultūros ir sporto rėmimo fondas)				
Sportinės aprangos ir sporto inventoriaus įsigijimas, Nr. FS-206 (Č. Garbaliuskas)	2016	30 000	–	Projektas baigtas
Lengvosios atletikos maniežo remontas, Nr. FS-232 (J. Armonavičius)	2016	20 000	–	Projektas baigtas
Treniruoklių įsigijimas, Nr. FS-228 (J. Armonavičius)	2016	16 141	–	Projektas baigtas
Kauno rajono savivaldybė				
Suaugusių asmenų sveikatos stiprinimas per fizinio aktyvumo programas (tęstinis projektas), Nr. S-768 (V. J. Česnaitienė)	2016	1 900	–	Projektas baigtas
Kauno miesto savivaldybė				
Naujų kūno kultūros ir sporto paslaugų bendrojo ugdymo mokykloms kūrimas, mokyklų bendruomenių sveikatinimas, įtraukiant miesto jaunimą ir bendruomenę (A. Emeljanovas)	2016	1 000	–	Projektas baigtas. LSU partneris

Pastabos

2016 m. Universitete buvo įgyvendinami 47 projektai. Mokslo, stažuočių, konferencijų organizavimo ir tarptautinių projektų suvestinė pateikta 19, 20, 21 ir 22 lentelėse.

2016 m. pateiktos 64 paraiškos (iš projekto vykdytojo ir partnerio pusės) finansavimui gauti:

- Lietuvos mokslo tarybai – 20;
- Švietimo ir mokslo ministerijai – 14;
- Kūno kultūros ir sporto departamentui prie LRV – 5;
- Sveikatos apsaugos ministerijai – 3;
- Lietuvos verslo paramos agentūrai – 2;
- Kauno rajono savivaldybei – 1;
- Kauno miesto savivaldybei – 1;
- Lietuvos tautiniam olimpiniam komitetui – 1;
- Europos Komisijai (*Erasmus+*, *Nordplus*, *Horizontas 2020* ir kt.) – 10;
- Baltijos–Amerikos laisvės fondui – 3;
- Europos regioninės plėtros fondui – 1;
- Kiti (*Jungtinis techninis sekretoriatas* ir kt.) – 3.

Trumpas vieno projekto aprašas

Lietuvos sporto universitetas (LSU) vykde tarptautinį projektą „Ikimokyklinio bei pradinio ugdymo turinio modernizavimas ir pedagogų kvalifikacijos tobulinimas, įdiegiant fizinio pajėgumo testavimo metodiką“, Nr. EEE-LT08-ŠMM-01-K-02-018. Projektą įgyvendino kartu su partneriu iš Norvegijos – Pietryčių Norvegijos universiteto koledžu.

Projekto tikslas – modernizuoti ikimokyklinio bei pradinio ugdymo turinį ir kelti šalies pedagogų kvalifikaciją. Projektas vykdomas pagal LT08 „EEE stipendijų programą“, finansuojamas iš Europos ekonominės erdvės (EEE) finansinio mechanizmo lėšų. Programos operatorius – LR švietimo ir mokslo ministerija, dalį šių funkcijų atlieka VšĮ Centrinė projektų valdymo agentūra.

LSU dėstytojai, dalyvaujantys projekte, vyko į stažuotę Pietryčių Norvegijos universiteto koledže, kur sėmėsi žinių iš norvegų. Stažuotėje įgyta patirtis ir teorinės žinios panaudotos kuriant bei įdiegiant Lietuvos vaikų fizinio pajėgumo testavimo ir vertinimo metodiką. Jos patikimumui įvertinti projekto vykdytojai atliko tyrimą, kurio metu ištyrė 200 ikimokyklinio ir 400 pradinio mokyklinio amžiaus vaikų fizinį pajėgumą. Remiantis tyrimo rezultatais, parengta kvalifikacijos tobulinimo programa ikimokyklinio ir pradinio ugdymo pedagogams, siekiant įdiegti iš norvegų perimtą metodiką.

Projekto vykdytojai parengė programą ir rugpjūčio mėnesį pradėjo nemokamus kvalifikacijos kėlimo kursus šalies pedagogams, kurie tęsėsi ir visą rugsėjį. Iš viso projekto metu kursai surengti 1 200 pedagogų iš 60 savivaldybių.

Mokymų metu LSU dėstytojai supažindino pedagogus su ikimokyklinio ir pradinio mokyklinio amžiaus vaikų fizinio pajėgumo testavimo metodika. Lietuvos pedagogams per teorines paskaitas pristatyta vaikų testavimo metodika, jos privalumai. Praktinių užsiėmimų metu pedagogai patys atliko fizinio pajėgumo testus, mokėsi, kaip reikia jiems pasiruošti ir juos vykdyti.

Geriau perprasti vaikų fizinio pajėgumo testavimo metodiką pedagogams padės ir iš norvegų kalbos išversta bei dviem atskirais leidiniais išleista metodinė medžiaga. Joje pateikiami vaikų fizinio pajėgumo testavimo aspektai, reikalavimai, supažindinama su šių testų metodika ir testų rezultatų vertinimu, pateikiama atskirų fizinio ypatybių lavinimo pagrindiniai principai, pratimų pavyzdžiai.



Akimirkos iš stažuotės Norvegijoje



Akimirkos iš mokymų Lietuvoje



Kūno kultūra ir sportas

2016 m. rugpjūčio mėnesį XXXI vasaros olimpinėse žaidynėse Rio de Žaneire (Brazilija) dalyvavo per 11 300 sportininkų iš 207 nacionalinių olimpinių komitetų. Tarp gausaus būrio dalyvių į sporto arenas žengė LSU studentai: Eimantas Stanionis (boksas) – 9 vieta 69 kg svorio kategorijoje; Santa Pakenytė (dziudo) – 9–16 vieta 78 kg svorio kategorijoje; Andrius Gudžius (lengvoji atletika) – 12 vieta disko metimo rungtyje; Dovydas Nemeravičius (irklavimas) – 9 vieta M4× valčių klasėje; Juozas Bernotas (buriavimas) – 26 vieta RS:X buriavimo rungtyje.

LSU studentų sportiniai pasiekimai garsina ne tik mūsų aukštąją mokyklą, bet ir Kauno miestą bei Lietuvą. Jie jau daug metų yra SELL (Suomija, Estija, Latvija, Lietuva) studentų žaidynių nugalėtojai. Šiose žaidynėse dalyvauja 1 500 studentų iš 14 šalių, atstovaujantys 72 universitetams. Praėjusią vasarą LSU studentai dalyvavo III Europos universitetinio sporto žaidynėse Kroatijoje. Žaidynėse dalyvavo beveik 5 000 sportininkų iš 40 Europos šalių, atstovavę 386 universitetams. LSU studentai pelnė visų spalvų medalius ir bendroje komandinėje įskaitoje užėmė 13 vietą tarp 386 universitetų. O tarp Europos šalių sporto universitetų LSU buvo pirmas. 2016 metus vainikavo spalio mėnesį Kinijoje vykusios pasaulio kontinentų trijų krepšinio čempionatas, kuriame LSU krepšininkės tapo pasaulio čempionėmis. Lietuvos sporto universiteto bei Kauno miesto vardas skambėjo visame pasaulyje.

Iš Lenkijoje vykusio Europos jaunimo svarsčių kilnojimo čempionato Rimantas Inta parvežė visų spalvų medalius.

Pasaulio studentų baidarių ir kanojų irklavimo čempionatas vyko Portugalijoje. Jame sėkmingai sustartavo Osvaldas Murza. Studentas iš čempionato parsivežė bronzos medalį.

Čiangmajuje (Tailandas) vykusiame VII pasaulio studentų bokso čempionate Mantas Valavičius svorio kategorijoje daugiau kaip 91 kg iškovojo bronzos medalį.

Lietuvos sporto universiteto krepšininkės Laura Svarytė, Neringa Skadaitė, Grytė Markevičiūtė ir Greta Tamašauskaitė triumfavo Kinijoje, Siemeno mieste vykusiame FISU pasaulio universitetų merginų trijų krepšinio (3 × 3) čempionate. Komandos trenerė dr. Rasa Kreivytė.

Rijekoje, Kroatijoje, pasibaigė III Europos studentų žaidynės, iš kurių LSU sportininkai grįžo su visų spalvų medaliais ir užimtomis aukštomis vietomis.

Merginų krepšinio komanda, pralaimėjusi pirmas rungtynes ir vėliau nepralaimėjusi nė karto, tapo krepšinio trijų krepšinio čempione. Finale Lietuvos krepšininkės nugalėjo Liubianos universiteto iš Slovėnijos krepšininkės 15:11. Europos studentų žaidynių čempionėmis tapo Laura Svarytė, Grytė Markevičiūtė, Greta Tamašauskaitė ir Neringa Skadaitė (komandos trenerė Rasa Kreivytė). Turnyro naudingiausia žaidėja pripažinta Laura Svarytė. Tritaškių konkursą laimėjo Greta Tamašauskaitė.

Merginų rankinio komanda, iki finalinių rungtynių nepatyrusi nė vieno pralaimėjimo, finale dėl čempionių vardo ir aukso medalių rungtyniaudama prieš Rijekos universiteto merginas, patyrė skaudžią

nesėkmę – pralaimėjo vos vieno įvarčio skirtumu 24:25. Europos studentų žaidynių vicečempionėmis tapo Aira Bambalaitė, Vytautė Lodaitė, Audinga Kniubaitė, Grėta Burkaitė, Klaudija Šidlauskytė, Laura Žukovaitė, Simona Kazlauskaitė, Evelina Stukaitė, Kornelija Norvilaitė, Amanda Vareikienė, Inesa Verbovik, Simona Jaškūnaitė. Komandos treneris Antanas Skarbalius, komandos vadovė Audra Čekanauskienė, kineziterapeutas Deividas Valentavičius.

Vaikinų rankinio komanda iškovojo aukštą 6-ą vietą (tarp 16 komandų). LSU vaikinams pritrūko labai mažai, kad patektų į čempionato pusfinalį. Ketvirtfinalio kovoje lietuvaičiai nusileido Portugalijos rankininkams, kurie LSU' komandą įveikė tik vieno įvarčio skirtumu 30:29. Vaikinų komanda: Deividas Virbauskas, Karolis Dambrauskas, Žygimantas Micevičius, Marius Kairys, Edvinas Balčiūnas, Karolis Grigas, Mindaugas Urbonas, Mindaugas Barzdenis, Manvydas Lazauskas, Lukas Gurskis, Evaldas Vėta, Tomas Švelpa. Komandos treneriai Juozas Ališauskas ir Virginijus Giniūnas, komandos vadovė Goda Mankutė.

Puikiai Europos studentų žaidynėse pasirodė dziudo atstovai. Lietuvos komandą sudarė 8 sportininkai, 6 iš jų – Lietuvos sporto universiteto studentai.

Gintarė Klišaitė svorio kategorijoje iki 78 kg (11 dalyvių) iškovojo bronzos medalį. Trenerė Lolita Dudėnienė.

Renalda Gedutytė svorio kategorijoje iki 70 kg (15 dalyvių) iškovojo tris pergales, patyrė du pralaimėjimus ir užėmė 5 vietą.

Andrėjus Klokovas svorio kategorijoje iki 66 kg (25 dalyviai) iškovojo dvi pergales, patyrė du pralaimėjimus ir užėmė 7 vietą.

Kęstutis Vitkauskas svorio kategorijoje iki 73 kg (38 dalyviai) iškovojo dvi pergales, patyrė du pralaimėjimus ir užėmė 9 vietą.

Ramūnas Diburys svorio kategorijoje iki 81 kg (30 dalyvių) iškovojo dvi pergales, patyrė du pralaimėjimus ir užėmė 9 vietą.

Rokas Nenartavičius svorio kategorijoje iki 90 kg (22 dalyviai) iškovojo dvi pergales, patyrė du pralaimėjimus ir užėmė 7 vietą.

Deividas Grigalionis užėmė dvi 7-ąsias vietas. Sportininkas plaukė 100 bei 50 m laisvuju stiliumi.

Tamperėje (Suomija) vyko XXXII SELL studentų žaidynės. Jose varžėsi 1300 studentų iš 63 universitetų ir dešimties šalių. LSU studentai pergalių siekė lengvosios atletikos, krepšinio, orientavimosi sporto, dziudo, tinklinio ir regbio varžybose. Iš viso mūsų universiteto sportininkai iškovojo 27 medalius:

- *krepšinis (merginos) – aukso medalis.* LSU krepšinio komandos žaidėjos: Neringa Skadaitė, Laura Svarytė, Greta Tamašauskaitė, Eglė Vitkutė, Grytė Markevičiūtė, Gintarė Paulauskaitė, Evelina Brazdeikaitė, Eirūnė Gibavičiūtė, Monika Tamulynaitė. Komandos trenerė Rasa Kreivytė;

- *regbis-7 (vaikinai) – sidabro medalis.* LSU regbio komandos žaidėjai: Tomas Kurila, Ernestas Norkus, Paulius Sugintas, Lukas Buslavičius, Mantas Stelionis, Aivaras Augustavičius, Vilius Jokužys, Tautvydas Antanaitis, Ignas Brazaitis. Komandos treneris Paulius Zubavičius;

- *lengvoji atletika – 4 aukso medaliai:* Milda Vilčinskaitė (5000 m bėgimas), Rokas Pacevičius (400 m bėgimas), Liveta Jasiūnaitė (ieties metimas), Skirmantas Šimoliūnas (ieties metimas);

- 2 *sidabro medaliai:* Gintarė Nesteckytė (šuoelis į aukštį), Rokas Pacevičius, Tauras Peruškevičius, Algirdas Stuknys ir Edvinas Beresna (4 x 100 m estafetinis bėgimas);

- 7 *bronzos medaliai:* Mindaugas Jurkša (disko metimas), Kristina Židonytė (šuoelis į tolį), Simona Dobilaitė (ieties metimas), Edvinas Beresna (100 m bėgimas), Ugnė Jankauskaitė (400 m bėgimas), Tomas Urbonavičius (trišuolis), Kristina Židonytė, Ugnė Jankauskaitė, Gintarė Nesteckytė ir Raimonda Meidutė (4 x 100 m estafetinis bėgimas).

Be medalių liko, bet universitetui taškus pelnė: Ernestas Raudys (šuoelis į aukštį) – 4 vieta, Algirdas Stuknys (šuoelis į tolį) – 4 vieta ir (110 m barjerinis bėgimas) – 5 vieta, Loreta Kančytė (1500 m bėgimas) – 4 vieta, Aurelijus Gutas (trišuolis) – 5 vieta, Mindaugas Jurkšas (rutulio stūmimas) – 5 vieta, Kristina Židonytė

(trišuolis) – 6 vieta, Tomas Urbonavičius (šuolis į tolį) – 7 vieta, Tauras Petruškevičius (šuolis į tolį) – 8 vieta; Raimonda Meidutė (100 m bėgimas) – 9 vieta ir (200 m bėgimas) – 10 vieta. Lengvaatlečių delegacijos treneris Viktoras Šilinskas;

- *orientavimosi sportas* – 2 aukso medaliai: Vilija Revaitė (sprinto ir ilgoje trasoje);

1 bronzos medalį iškovojo Milda Radzivonaitė (sprinto trasoje). Valentas Žymančius sprinto trasoje užėmė 6 vietą ir ilgojoje trasoje – 10 vieta užimta. Sportininkus treniruoja Pranas Mockus;

- *dziudo* – 4 aukso medaliai: Gintarė Klišytė (+78 kg svorio kategorijoje), Renalda Gedutytė (78 kg svorio kategorijoje), Rokas Nenartavičius (90 kg svorio kategorijoje), Kęstutis Vitkauskas (73 kg svorio kategorijoje);

2 sidabro medaliai: Justina Valvonytė (57 kg svorio kategorijoje), Rokas Šimonis (100 kg svorio kategorijoje);

3 bronzos medaliai: Ema Butkevičiūtė (63 kg svorio kategorijoje), Tigran Galastian (81 kg svorio kategorijoje), Martynas Lukoševičius (100 kg svorio kategorijoje);

- *tinklinis (vaikiniai)* – 7 vieta. LSU tinklinio komandos žaidėjai: Laurynas Gedminas, Audrius Tracauskas, Gytis Robertas Januška, Rokas Urbelis, Audrius Kasparavičius, Gintautas Stanevičius, Rapolas Beržinis, Ovidijus Vaškevičius, Vusal Guseinov, Vilius Petrikas. Komandos treneris Andrius Gavorka.

LSU studentams buvo sėkmingi ir kiti tarptautiniai startai – iškovoti 9 aukso, 11 sidabro ir 10 bronzos medalių. Lietuvos čempionatuose LSU sportininkai pelnė 40 aukso, 29 sidabro ir 28 bronzos medalius, Lietuvos studentų lygose ir čempionatuose užėmė 41 pirmų, 39 antrų ir 28 trečių vietų, Lietuvos taurės varžybose iškovojo 10 aukso, 12 sidabro ir 12 bronzos medalių.

54 lentelė. LSU studentų laimėjimai įvairiose varžybose

Varžybos	Vieta
OLIMPINĖS ŽAIDYNĖS	2 × 9 v., 9–16 v., 12 v., 17–28 v., 26 v.
PASAULIO ČEMPIONATAI	
Pasaulio jaunimo baidarių ir kanojų irklavimo čempionatas	13 v.
Pasaulio kariškių 5-kovės čempionatas (asmeninės)	8 v.
Pasaulio U23 baidarių ir kanojų irklavimo čempionatas	13 v., 15 v.
EUROPOS ČEMPIONATAI	
Europos kurčiųjų lengvosios atletikos čempionatas (uždarytų patalpų)	3 v.
Europos kultūrizmo ir fitneso čempionatas	2 v.
Europos jaunimo svarsčių kilnojimo čempionatas	1 v., 2 v., 3 v.
Europos komandinis 5-kovės čempionatas	5 v.
Europos baidarių ir kanojų irklavimo čempionatas	11 v., 14 v.
PASAULIO STUDENTŲ 3 x 3 KREPŠINIO ČEMPIONATAS (merginos)	1 v.
PASAULIO STUDENTŲ BAIDARIŲ IR KANOJŲ IRKLAVIMO ČEMPIONATAS	3 v., 10 v.
PASAULIO STUDENTŲ BOKSO ČEMPIONATAS	3 v.
EUROPOS UNIVERSITETŲ ŽAIDYNĖS	1 v., 2 v., 3 v., 5 v., 6 v., 4 × 7 v., 2 × 9 v.
XXXI SELL STUDENTŲ ŽAIDYNĖS	
Krepšinis (merginos)	1 v.
Tinklinis (vaikiniai)	7 v.
Regbis-7 (vaikiniai)	2 v.
Lengvoji atletika	4 × 1 v., 2 × 2 v., 7 × 3 v., 3 × 4 v., 3 × 5 v., 6 v., 7 v., 8 v., 9 v., 10 v.

lentelės tęsinys kitame puslapyje

lentelės tęsinys

Dziudo	4 × 1 v., 2 × 2 v., 3 × 3 v., 2 × 5 v.
Orientavimosi sportas	2 × 2 v., 3 v., 6 v.
LIETUVOS ČEMPIONATAI (miestų čempionatai)	
Lietuvos bokso čempionatas	2 × 1 v., 2 v., 3 v.
Lietuvos dziudo čempionatas	3 × 1 v., 3 × 2 v., 7 × 3 v., 5 v.
Lietuvos moterų futbolo A lyga	2 v.
Vilniaus miesto lengvosios atletikos čempionatas	2 × 1 v., 2 v., 9 v., 11 v.
Kauno miesto lengvosios atletikos čempionatas (uždarytų patalpų)	6 × 1 v., 3 × 2 v., 4 × 3 v., 4 × 4 v., 5 v., 2 × 6 v., 3 × 7 v., 14 v.
Lietuvos lengvosios atletikos čempionatas (uždarytų patalpų)	5 × 1 v., 5 × 2 v., 2 × 3 v., 3 × 5 v., 2 × 6 v., 3 × 7 v., 8 v., 2 × 10 v., 11 v., 16 v.
Lietuvos lengvosios atletikos čempionatas	4 × 1 v., 6 × 2 v., 4 × 3 v., 4 × 4 v., 3 × 5 v., 2 × 6 v., 7 v., 2 × 8 v., 9 v., 27 v., 33 v.
Lietuvos orientavimosi sporto čempionatas (sprinto ir sprinto estafetės)	2 × 1 v., 2 v., 3 v.
Lietuvos orientavimosi sporto čempionatas (estafetės)	1 v., 2 × 2 v., 2 × 3 v., 4 v.
Lietuvos plaukimo čempionatas	3 × 1 v.
Lietuvos povandeninio plaukimo čempionatas	3 v.
Lietuvos vyrų rankinio I lyga	1 v.
Lietuvos moterų tinklinio čempionatas	3 v.
Lietuvos svarsčių kilnojimo čempionatas	2 v.
Lietuvos žmonių su negalia plaukimo čempionatas	2 × 1 v., 2 × 2 v., 4 v., 5 v., 10 v.
Vilniaus miesto lengvosios atletikos taurė (uždarytų patalpų)	1 v., 2 v.
Lietuvos povandeninio plaukimo taurė	1 v., 3 v.
Lietuvos baidarių ir kanojų irklavimo čempionatas	7 × 1 v., 2 v., 3 v., 4 × 4 v., 5 v., 6 v.
Lietuvos baidarių ir kanojų irklavimo maratono čempionatas	3 v.
Lietuvos jaunimo baidarių ir kanojų irklavimo čempionatas, pirmenybės	3 × 2 v., 3 v., 2 × 4 v., 8 v.
LIETUVOS STUDENTŲ LYGOS IR ČEMPIONATAI	
Lietuvos studentų orientavimosi sporto čempionatas	1 v., 2 × 2 v., 3 v., 9 v., 11 v., 14 v., 16 v., 18 v.
Lietuvos studentų fechtavimosi čempionatas	1 v., 3 v., 5 v.
Studentų salės futbolo lyga (Kauno zona)	1 v.
Studentų futbolo lyga	6 v.
Lietuvos studentų jėgos trikovės čempionatas	2 × 1 v., 3 v., 5 v.
Lietuvos studentų aerobinės gimnastikos čempionatas	2 × 1 v., 3 v.
Lietuvos studentų svarsčių kilnojimo čempionatas	3 × 1 v., 3 v.
Lietuvos studentų krepšinio lyga (moterys)	2 v.
Lietuvos studentų krepšinio lyga (vyrai)	2 v.
Studentų kulkinio šaudymo čempionatas	1 v., 2 v., 2 × 3 v.
Lietuvos studentų lengvosios atletikos žiemos čempionatas	4 × 1 v., 8 × 2 v., 5 × 3 v., 9 × 4 v., 5 × 5 v., 2 × 6 v., 2 × 8 v., 9 v., 2 × 10 v., 13 v., 2 × 16 v., 19 v., 22 v.
Studentų atviros lengvosios atletikos žiemos pirmenybės Z. Šveikausko ir A. Stanislovaičio taurėms laimėti	5 × 1 v., 5 × 2 v., 2 × 3 v., 3 × 4 v., 5 v., 6 v., 2 × 7 v., 9 v., 11 v., 3 × 12 v., 13 v., 15 v., 17 v., 2 × 22 v., 23 v., 24 v.
Lietuvos studentų plaukimo varžybos	8 × 1 v., 10 × 2 v., 2 × 3 v., 4 v., 2 × 5 v., 6 v.
Lietuvos studentų rankinio čempionatas	1 v.
Studentų regbio-7 čempionatas	2 v.
Lietuvos studentų sambo čempionatas	3 × 1 v., 3 × 2 v., 4 × 3 v.
Lietuvos studentų dziudo čempionatas	6 × 1 v., 5 × 2 v., 3 × 3 v., 5 v., 2 × 6 v., 7 v., 2 × 9 v.
Lietuvos studentų sunkiosios atletikos čempionatas	2 v., 4 v.

lentelės tęsinys kitame puslapyje

lentelės tęsinys

Lietuvos studentų teniso čempionatas	2 × 1 v., 3 v., 7 v.
Studentų tinklinio lyga, paplūdimio tinklinis	2 v., 3 v., 7 v., 3 × 9 v.
Studentų tinklinio lyga (vyrai)	2 v.
Studentų tinklinio lyga (moterys)	2 v.
Lietuvos studentų krepšinio lyga 3 × 3 (moterys)	1 v.
Lietuvos studentų krepšinio lyga 3 × 3 (vyrai)	2 v.
LIETUVOS TAURĖS VARŽYBOS	
Lietuvos lengvosios atletikos federacijos taurės varžybos (uždarų patalpų)	2 × 1 v., 3 × 2 v., 5 × 3 v., 4 v., 2 × 5 v., 4 × 6 v., 7 v., 10 v., 11 v., 2 × 12 v., 27 v., 30 v.
Lietuvos lengvosios atletikos federacijos taurės varžybos	7 × 1 v., 9 × 2 v., 7 × 3 v., 5 × 4 v., 5 v., 2 × 6 v., 7 v., 8 v., 2 × 9 v.
Vyrų rankinio turnyras „Kauno mero taurė 2016“	1 v.
Lietuvos jaunimo baidarių ir kanojų irklavimo taurė	1 v., 3 v.
TARPTAUTINIAI STARTAI	
Tarptautinės lengvosios atletikos uždarų patalpų varžybos „Sprinto diena“	1 v., 2 × 2 v., 4 v., 5 v., 7 v.
Tarptautinės lengvosios atletikos uždarų patalpų daugiakovių „EA Permit Meeting“ varžybos	4 v.
Tarptautinės aerobinės gimnastikos „Slovak Open Šurany“	3 v.
Europos dziudo taurės etapas	2 v.
Europos vyrų dziudo taurė	Neįveikė pirmo rato
Europos moterų dziudo taurė	3 v., 9 v.
Turkijos lengvosios atletikos uždarų patalpų čempionatas	1 v.
Latvijos lengvosios atletikos uždarų patalpų čempionatas	1 v.
Tarptautinės lengvosios atletikos uždarų patalpų varžybos „Kuldygas Katrinas kaus“	1 v., 2 v.
Tarptautinės lengvosios atletikos uždarų patalpų varžybos „Copernicus Cup 2016“	5 v.
VI pasaulio povandeninio plaukimo taurė	8 v.
Pasaulio svarsčių kilnojimo klubų asociacijos taurė „World Grand Prix Series Kettlebell“	3 v., 5 v.
Šiuolaikinės 5-kovės pasaulio kariškių čempionatas (komandinis)	2 v.
Olecko miesto mero povandeninio plaukimo taurė	2 × 3 v.
Lenkijos lygos svarsčių kilnojimo etapas	1 v., 2 v.
Tarptautinė baidarių ir kanojų irklavimo „Gintarinė regata“	3 v., 5 v., 6 v.
KITI STARTAI	
Moterų futbolo turnyras „Moterys už futbolą“	2 v.
Lietuvos „Touch“ regbio čempionatas	3 v.
Vyrų krepšinio pirmenybės „Kauno mero didžioji taurė 2015 m.“	1 v.
Ispanijos baidarių ir kanojų irklavimo taurė	2 v., 7 v., 12 v.
Dipolio baidarių ir kanojų irklavimo iššūkio taurė	2 v.

55 lentelė. LSU 2016 m. tarp aukštųjų mokyklų užimta komandinė vieta

Varžybos	Vieta
Lengvoji atletika (žiema)	1
Lengvoji atletika (vasara)	1
Aerobinė gimnastika	1
Rankinis (vaikinai)	1
Krosas (merginos)	1
Krepšinis 3 × 3 (merginos)	1
Dziudo (vaikinai)	1
Krepšinis 3 × 3 (vaikinai)	2
Dziudo (merginos)	2
Krepšinis (merginos)	2
Krepšinis (vaikinai I)	2
Plaukimas	2
Sambo (merginos)	2
Kulkinis šaudymas	2
Tinklinis (merginos)	2
Tinklinis (vaikinai)	2
Regbis	2
Fechtavimosi sportas	2
Orientavimosi sportas	2
Svarsčių kilnojimas	3
Tenisas	3
Futbolas (salės, vaikinai)	4
Sunkioji atletika	4
Jėgos trikovė	5
Krosas (vaikinai)	5
Sambo (vaikinai)	5
Irklavimas	5
Futbolas (vaikinai)	6

56 lentelė. Lietuvos universitetinių aukštųjų mokyklų 2016 m. SELL žaidynėse pelnyti medaliai

Vieta	Aukštoji mokykla	Medaliai			
		Aukso	Sidabro	Bronzos	Iš viso
1	Lietuvos sporto universitetas	9	7	11	27
2	Mykolo Riomerio universitetas	7	4	2	13
3	Vilniaus universitetas	6	3	2	11
4	Lietuvos edukologijos universitetas	5	5	3	13
5	Klaipėdos universitetas	5	4	9	18
6	Vytauto Didžiojo universitetas	5	4	1	10
7	Šiaulių universitetas	3	2	0	5
8	Kauno technologijos universitetas	2	6	8	16
9	Vilniaus Gedimino technikos universitetas	1	6	4	11
10	Lietuvos sveikatos mokslų universitetas	1	1	1	3
11	Aleksandro Stulginskio universitetas	0	0	0	0
	Iš viso	44	42	41	127

57 lentelė. Atskirose sporto šakose LSU komandos iškovoti medaliai

Sporto šaka	Medaliai		
	Aukso	Sidabro	Bronzos
Lengvoji atletika	4	2	7
Dziudo	4	2	3
Orientavimosi sportas		2	1
Krepšinis (merginis)	1		
Regbis (vaikiniai)		1	

Lietuvos sporto universiteto Sporto ir laisvalaikio centras siekia motyvuoti ir nukreipti jaunimą aktyviai, turiningai ir sveikai leisti laisvalaikį. 2016 m. Sporto ir laisvalaikio centro organizuoti renginiai sulaukė 1 886 dalyvių.

58 lentelė. Sportas visiems renginiai 2016 m.

Eil. nr.	Data	Renginiai	Dalyvių skaičius	Gauta parama	Gautas finansavimas iš šalies, Eur
1.	2016 01 27	„LSU svarsčio kėlimo turnyras“	7	Hummel	140 Eur
2.	2016 02 10	Stalo teniso turnyras „Stalamūšis“	66	Hummel	142 Eur
3.	2016 03 22	„Spring Spree“ krepšinio 3 × 3 turnyras	30	Hummel	104 Eur
4.	2016 04 07	LSU studentų Pasaulinės sveikatos dienos tinklinio turnyras	32	Hummel	96 Eur
5.		Projekto „Europa juda ir sportuoja kartu su LSU“			
5.1.	2016 05 23	Orientavimosi žaidimas „Bėk į karjerą“	339	Projektas finansuotas ŠMM	2160 Eur
5.2.	2016 05 23	„Aktyvus darželis“			
5.3.	2016 05 24	LSU pavasario plaukimo varžybos			
5.4.	2016 05 25	Tinklinio turnyras „Aplink pasaulį“			
6.	2016 05 27–29	Festivalis Palangoje „Sportas visiems“	58	LSSA finansavo transportą	1000 Eur
7.		Projektas „Patriotiškumo skatinimas ir jaunimo žalingų įpročių prevencija, vykdamas sporto ir sveikatingumo renginius“			
7.1.	2016 09 09	LSU masinis šokis	1217	Projektas finansuotas ŠMM Tarpautinis studentų sporto festivalis organizuotas kartu su LSSA	4080 Eur
7.2.	2016 09 20	Tarpautinis studentų sporto festivalis			
7.3.	2016 09 29	Pasaulinė širdies diena „Širdies bėgimas“			
7.4.	2016 09 30	Europos mokyklų sporto diena „Aktyvus darželis“			
7.5.	2016 10 12	Mišrių trijulių tinklinio turnyras			
7.6.	2016 11 16	Tinklinio su krepšinio kamuoliu turnyras			
7.7.	2016 12 07	LSU futbolo diena su Hummel			
8.	2016 11 19	Lietuvos studentų olimpinis festivalis	41		
		Iš viso	1730		9722 Eur

LSU Sporto ir laisvalaikio centras ne tik pats organizuoja sporto renginius, bet ir prisideda prie partnerių organizuojamų renginių. 2016 m. prisidėta prie S. Dariaus ir S. Girėno sporto centro renginių „Ažuolyno bėgimas. Pavasaris 2016“ ir „Ažuolyno bėgimas. Ruduo 2016“ organizavimo. Prisidėta organizuojant pirmąją „Sporto mugę 2016“.

Sporto ir laisvalaikio centro pritrauktos lėšos: KKSD – 30 000 Eur, LSSA – 69 311 Eur, LTOK – 5904 Eur.

2016 METŪ AKIMIRKOS





Studentų veikla

Ryšiai su visuomene

2016 m. buvo atnaujinama informacija LSU Studentų atstovybės (SA) internetiniame puslapyje (komandos sudėtis, rėmėjai), sukurta konkursų skiltis. Interneto paskyroje *Facebook* buvo skelbiamos svarbiausios naujienos, prižiūrimos oficialios grupės (*LSU barakas, LSU studentai* ir kt.). Nuotraukomis ir vaizdo įrašais studentai dalijosi paskyrose *Instagram* ir *Snapchat*. Pati aktualiausia informacija studentus pasiekdavo per LSU informacinės sistemos elektroninį paštą. LSU Studentų atstovybė bendravo ne tik su studentais, bet ir su Universiteto administracijos atstovais, kitų aukštųjų mokyklų studentų atstovybėmis, kvietė juos į savo organizuojamus renginius. Komiteto nariai dalyvavo įvairiuose mokymuose, didino savo kompetencijas. Atsiradus naujokų, atnaujinta vaizdo medžiaga, sukurta nemažai filmukų, spausdinti plakatai, diplomai, padėkos. SA prižiūrėjo renginių registracijos srautą, skelbė konkursus studentams.

Rinkodara

2016 m. bendradarbiauta su pagrindiniais partneriais: UAB „Mantijų karalius“, kavine „Mio“, „Musceshop“, kaimo turizmo sodyba „Šaltupis“, „Sweepst“, „Funkcinių treniruočių studija“, kavine „Kregždutė“. Pasirašytos ilgalaikės sutartys dėl nuolaidų LSU studentams (nuo 10 iki 30 proc.). Renginių metu SA bendradarbiavo ir su kitais partneriais: „Vilkokartodromas“, „Lore gėlės“, „Dainavos sporto klubas“, „Equador“ soliariumas, „Infinity loft“, „Peter makeup“, „Estar“, „Laisvalaikio terapija“, „Redbull“, „Maistas sportui“, „AFP funkcinės treniruotės“, KASP, vanduo „Voss“, „Miegantys drambliai“, „Seatzac“, „Bell Sicilia“, Oazės boulingas. SA toliau ieško įvairių partnerių, galinčių suteikti LSU studentams nuolaidų, parūpinti prizų SA renginiams.

Laisvalaikio ir kultūros komitetas

SA rengė įvairius renginius, pajvairinančius studentų laisvalaikį: „LSU šauniasia“, burbolą, krepšinio turnyrą „2 po 3 sutemus“. Universiteto pirmakursiams SA surengė fux'ų stovyklą ir krikštynas.

2016 m. buvo siekiama glaudesnio aukštųjų mokyklų atstovybių bendravimo, tad SA surengė tarpatstovybines krepšinio bei vandens estafečių varžybas, padėjusias užmegzti glaudžius ryšius su kitomis atstovybėmis.

SA surengė dvi akcijas: vieną – vaikams iš vaikų dienos centro, kurios metu vaikai lankėsi Universitete, kitą – gyvūnėliams, kurios metu buvo renkamas édalas Užliedžių gyvūnų prieglaudos globotiniams.

Su LSU doktorantu, sveikos gyvensenos specialistu Artūru Sujeta SA pakvietė į netradicinę paskaitą „Kelias į sėkmę“. Surengtos nedidelės šventės temomis *šilta, šalta, skani, baisi*, pradėta organizuoti naują kasmetinį renginį „E-sporto pereinamoji taurė“.

SA socialinių ir akademinų reikalų komitetas

SA komitetas bendradarbiavo su administracijos ir buhalterijos atstovais, rado būdą, kaip padidinti

studentams išmokamų skatinamųjų stipendijų dydį. Bendradarbiavo su Studijų priežiūros ir kokybės centru dėl SPK veiklos. Organizavo viešus grupių seniūnų ir studentų susitikimus. Suorganizavo pirmuosius seniūnų mokymus, kurių metu buvo pristatytos grupių seniūnų pareigos ir kompetencijos. Bendradarbiavo su Universiteto Kompetencijų plėtotos centru, mokymuose dalyvavusiems seniūnams įteikė pažymą, kurias galima dėti į portfolio. Patvirtinti LSU akademinės grupės seniūno rinkimų ir veiklos nuostatai. Su bendrabučio administratore sutarta dėl galimybės bendrabutyje laikyti dviračius. Bendraujant su dėstytojais spęstos pavienės studentams kilusios problemos. Komitetas parengė ir įvykdė pradžios mentorių programą. Rengė apklausas dėl bendrabučių ir bibliotekos. Prisidėjo prie VDU studentų atstovybės rengiamos akademinio sąžiningumo akcijos „Apšvietimas 2016“. Komitetas atstovavo LSU studentams Lietuvos studentų sąjungos (LSS) tarybos, Kauno miesto akademinį reikalų tarybos posėdžiuose, Kauno jaunimo organizacijų sąjungos „Apvalusis stalas“ (KJOSAS) susirinkimuose. Dalyvavo LSS rengiamuose mokymuose, neeilinėje konferencijoje.

Tarptautiniai ryšiai

SA koordinavo mentorių veiklą: informavo mentorius, ką reikia nuveikti iki užsienio studento atvykimo ir kaip elgtis šiam esant Kaune. Buvo pasirūpinta, kad visi studentai turėtų kur gyventi, padedama persikraustyti iš vienos vietos į kitą, atlikta apklausa apie gyvenimo bendrabutyje ir sporto viešbutyje kokybę. Bendradarbiavo su TR skyriumi: surengta orientacinė savaitė, kurios metu studentai supažindinti su Universitetu, mentoriais, Kaunu, viešuoju transportu, lietuviškais numeriais ir kortelėmis. Suorganizuoti *International Dinner* vakarai: pavasarį – vienas visas šalis reprezentuojantis vakaras; rudens semestro vakarai buvo teminiai, kiekvieną kartą pristatyta nauja šalis. Jie vyko spalio ir lapkričio mėn. kiekvieną antradienį. Norėta supažindinti svečius su lietuvių kultūra, o atvykusiems studentams suteikta galimybė prisiminti savąsias tradicijas ir ruošiamus valgius.

Paminėta Tarptautinė studentų diena, diena prieš rasizmą, suorganizuota *SocialErasmus* savaitė: *ERASMUS* studentai su mentoriais turėjo galimybę aplankyti kačiukų prieglaudą, vaikų dienos centrą, duoti kraujo. Pradėtas vykdyti Kupiškio mokyklų projektas. Kupiškio mokyklos pasirinktos todėl, kad ten vaikai negauna tiek žinių, kiek didžiuosiuose Lietuvos miestuose, be to, ten žemiausias mokymosi lygis Lietuvoje. Mentorai ir Erasmus studentai, nuvykę į Kupiškio mokyklas, dalijosi istorijomis apie galimybes užsienyje, Universitete, prisidėjo prie vaikų ugdymo ir bendrojo lavinimo. Nuvažiuota į keturias Lietuvos nacionalines platformas ir vienus *Survival Kit* mokymus. Reprezentuojama ESN LSU sekcija Centrinėje Europos bei Čekijos platformoje, ESN LSU komandai suorganizuoti mokymai su Tautvydu Utyra, susitikimas su Nacionalinės valdybos projektų koordinatorė Indre Engelkyte, pagaminta oficiali sekcijos vėliava. Sukurta mentoriaus atmintinė. Su TR suorganizuota išvyka į Anykščius: susipažinta su lietuvių kultūra, dalyvauta duonos kepimo procese, aplankytas arklio muziejus, Puntuko akmuo, lajų takas. Surengtos išvykos į IX fortą, Rumšiškių liaudies buities muziejų, ledo areną, Jump Space, kėglinę.

Žmogiškieji ištekliai

Surengtos šventės, tokios kaip Valentino diena, Helovynas, Kalėdos ir kitos, kurių metu buvo puošiamos studentų atstovybės patalpos, vykdomos įvairios šventę atspindinčios veiklos. Grudžio mėnesį vykdytas angelavimas ir surengtas Kalėdinis vakaras atstovybės nariams. Suorganizuota tvarkymosi akcija „Darom“ atstovybės patalpose. Šventiniu laikotarpiu lankytasi Kauno r. Pagynės vaikų globos namuose, kur buvo praleista popietė su vaikais. Suorganizuota plaukimas baidarėmis, žygis pėsčiomis, vykimas į kino teatrą, neformalus paskutiniai mėnesio ketvirtadieniai (žaidimas „Rio“ arenoje, „Pubcrolas“ ir pan.), kurių tikslas – vienyti ir stiprinti komandą. Kiekvieną mėnesį organizuoti ilgieji arba naktiniai susirinkimai, kurių metu taikyta pliusų ir minusų sistema. Motyvatoriams sukurta „Šlovės alėja“, o demotyvatoriams – „G taškas“ (čia kabinamos daugiausiai pliusų ir minusų surinkusių žmonių nuotraukos). Stebint ir analizuojant tarpusavio konfliktus bei ieškant sprendimo, atstovybės patalpose įrengtas „Pykčio sandėliukas“, atgaivinta pagyrimų ir nusiskundimų pašto tradicija. Stebėta narių motyvacija bei aktyvumas,

atstovybės nariams sukurtas motyvacinis projektas „Šansas“. Analizuota, kaip kiekvienas komitetas dirba, kokios veiklos yra prioritetinės, kaip paskirstomi darbai. Mikroklimatui gerinti atstovybėje sudarytas budėjimo grafikas, gimtadienių kalendorius. Vykdyta LSU SA naujų narių integracija (kalbėtasi su kiekvienu norinčiuoju prisijungti, rengti susirinkimai su naujais nariais, įdiegta smeigtukų sistema). Suorganizuoti mokymai: „Podio“ programos, kasmetiniai komandos formavimo, valdančiųjų mokymai. Vykdyta reikalingų mokymų paieška, narių nukreipimas į juos. Sukurtas „Podio“ programos mokomasis filmukas. Bendradarbiauta su kitomis organizacijomis rengiant mokymus bei semiantis naujų žinių. Komiteto nariai kartu su kitų atstovybių nariais dalyvavo KTU surengtuose „GrandŽik“ mokymuose.

VEIKLOS AKIMIRKOS



„Niūrka“



LSU SA vyksta pasveikinti VIKO SA gimtadienio proga



Kviečiame naujokus į fux'ų stovyklą



Komandos formavimo mokymai



LSS neeilinė konferencija



LSU kalėdinis vakaras



Fux'ų krikštynos



Išvados

1. 2016 m. pabaigoje naujos LR vyriausybės inicijuota diskusija apie Lietuvos universitetų ateitį padėjo išryškinti ir LSU perspektyvas. LSU bendruomenė pasisakė už LSU savarankiškumą. 2017 m. tikslinga toliau tobulinti LSU valdymą, sujungiant administracijos padalinius – tai sumažins veiklos fragmentaciją ir išlaidas.

2. 2016 m. studentų skaičius sumažėjo daugiau nei ankstesniais metais. 2017 m. tikslinga suaktyvinti veiklą viešinant studijų programas, inicijuoti naujų studijų programų kūrimą. Daugiau dėmesio reikėtų skirti priemonėms, kurios didintų studentų pasitenkinimą studijomis. Mentorystės programa ir studentų įtraukimas į studijų proceso tobulinimą vykdant bendrus studijų modulių aptarimus galėtų pasitarnauti šiam tikslui.

3. 2016 m. Karjeros ir kompetencijų plėtros centras (KKPC) į savo veiklą įtraukė kaip niekad daug klausytojų. 2017 m. tikslas – didinti KKPC veiklos pelningumą. Taip pat reikėtų suaktyvinti LSU Alumnų klubo veiklą, kad ji daugiau prisidėtų prie Universiteto plėtros.

4. 2016 m. LSU mokslininkai *Web of Science* publikacijų išspausdino kiek mažiau nei 2015 m., bet produktyvumas išliko geras. Tikslinga ieškoti naujų išteklių mokslinei veiklai plėsti ir jos kokybei gerinti. 2017 m. numatyta daugiau lėšų skirti moksliniams tyrimams.

5. 2016 m. LSU studentai ir dėstytojai buvo aktyvūs inicijuojant naujus projektus su užsienio partneriais. Ypač padaugėjo *ERASMUS+* ir *Nordplus* projektų, kurių tikslas – sporto ir fizinio aktyvumo plėtra. 2017 m. tikslas – aktyviau plėsti bendradarbiavimą su geriausiais užsienio sporto universitetais ir fakultetais, kad pagerintume sporto mokslo ir studijų kokybę.

6. 2016 m. vykdant LR Švietimo ir mokslo ministerijos Valstybės kapitalo investicijų programą, atlikti centrinių rūmų remonto darbai, atnaujinta sporto salių ir baseino įranga. Siekiant pagerinti studentų savarankiško mokymosi sąlygas, 2017 m. planuojama rekonstruoti bibliotekos pirmą aukštą.

7. 2016 m. LSU buvo Lietuvos studentų sporto lyderis. 2017 m. tikslas – išsaugoti lyderio pozicijas Lietuvos studentų sporte ir aktyviau įsitraukti į sveikatinamojo fizinio aktyvumo plėtrą Lietuvoje, bendradarbiaujant su Kauno m. savivaldybe ir kitomis organizacijomis.

8. 2016 m. ypač daug lėšų skirta leidybinei veiklai. 2017 m. tikslinga daugiau lėšų skirti geriausių sporto mokslo vadovėlių anglų kalba įsigijimui.

9. 2016 m. LSU darbuotojų skaičius kito nežymiai. Tarp profesorių ir vadovų vyrauja vyrai, o žemesnėse pareigose – moterys. 2017 m. tikslinga parengti priemonių planą, kuris mažintų šią lyčių nelygybę.

LIETUVOS SPORTO UNIVERSITETO VEIKLA 2016 METAIS

Sudarė Strateginio valdymo skyrius
Redagavo ir maketavo J. Kelečienė



*LIETUVOS
SPORTO
UNIVERSITETAS*